DIARIO PALENTINO

Palencia Martes, 30 de marzo de 1999

1881

Año CXVIII. Número 18.138. 115 pesetas. 0,69 euros

INTERNACIONAL *El fallo sobre la extradición del dictador Augusto Pinochet a España vuelve a retrasarse*

PÁGINA 30

ESPAÑA *La Audiencia Nacional ordena abrir juicio oral contra Vera, Rodríguez Galindo y otros cinco procesados en el caso Lasa-Zabala.* PÁGINA 24

SOCIEDAD *El Plan de Vivienda prevé una financiación de 820.000 millones.* PÁGINA 49

CASTILLA Y LEÓN *El presidente cántabro respalda el Eje Atlántico.* PÁGINA 22

INDICE

PALENCIA	4
PROVINCIA	16
MONTAÑA	17
CERRATO	19
VEGA-CAMPOS	20
CASTILLA Y LEÓN	21
ESPAÑA	23
BOLSA	26
INTERNACIONAL	28
DEPORTES	36
ECOLOGÍA	43
AGENDA	47
SOCIEDAD	49

■ La Catedral acoge una muestra de casi 290 piezas divididas en seis capítulos

Los Reyes de España inaugurarán "Las Edades del Hombre" el día 12

Sindicatos y empresarios ratifican las condiciones de los horarios comerciales mientras dure la muestra

Los Reyes de España, don Juan Carlos y doña Sofía, inaugurarán oficialmente el próximo día 12 la muestra de "Las Edades del Hombre", que tendrá como marco la Catedral de Palencia, bajo el lema "Memorias y esplendores".

Alrededor de 290 obras componen esta muestra de arte sacro de Castilla y León, aunque la mayor parte de las piezas procede de la Diócesis de nuestra provincia.

La exposición permanecerá abierta hasta el mes de octubre, y consta de seis capítulos, que recorren diferentes etapas y estilos.

Esta será la séptima exposición de "Las Edades", tras las celebradas en Valladolid, Burgos, León, Salamanca, Amberes y El Burgo de Osma (Soria).

Por otra parte, los sindicatos y los empresarios ratificaron ayer mismo el acuerdo que regulará las relaciones laborales de los trabajadores del Comercio durante la celebración de la muestra.

PÁGINAS 4 Y 5

EFE

ÉXODO MASIVO DE REFUGIADOS ALBANO-KOSOVARES

El éxodo masivo de refugiados albano-kosovares, que huyen de la represión en Kosovo o se ven empujados por los serbios hacia Albania, Macedonia y Montenegro, ha generado la alarma internacional ante una crisis humanitaria de enormes proporciones. Se habla ya de más de cien mil refugiados en los tres país vecinos, mientras decenas de miles se dirigen hacia las fronteras. Por otra parte, Rusia intenta una última mediación que pare los ataques de la OTAN.

PÁGINAS 28, 29 Y 30

VIVIR EN PALENCIA

La grúa se llevará los vehículos que no tengan ticket en la zona azul

PÁGINA 8

Roberto Antolín, David Gil y Jorge Manrique actuarán en la Feria Chica

PÁGINA 15

Más de 300 personas apoyan al maestro sancionado en Guardo

PÁGINA 18

Hoy en DP

Ecología

■ Asegura que la violencia callejera es ajena a su estrategia

ETA afirma que no abandonará las armas hasta que se logre la autodeterminación

Dos portavoces de ETA afirmaron en una entrevista a la televisión autonómica vasca que no abandonarán las armas mientras no se reconozca el derecho de autodeterminación de Euskal Herria.

Confirmaron, asimismo, el carácter indefinido de la tregua, aunque negaron que el alto el fuego sea definitivo. Afirmaron que la organización está dispuesta a "ofrecer la mano" al Gobierno de Aznar para abrir un diálogo y señalaron que la kale borroka (violencia callejera) es ajena a sus estrategias por lo que no se responsabilizan de sus actos. La banda señala la posibilidad de abrir un diálogo con el Gobierno, aunque asegura que no se ha producido ningún contacto directo.

PÁGINA 23

NUEVA ENTREGA

PALENCIA DESDE EL AIRE

Hoy, gratis con Diario Palentino, una nueva lámina.

M.C.D.2022

DESDE LA GÁRGOLA

CÉSAR MANSO

COFRADES ALEVINES
Las Cofradías Penitenciales palentinas tienen también su vivero de cofrades. Y ahí aparecen los hermanos más pequeños junto a los mayores, dando con su presencia una nota de renovación y de consolidación de las cofradías. En la imagen, el cofrade niño lleva también su túnica y su palma, tomando parte en la procesión de La Borriquilla con toda su seriedad, elegancia y devoción. Incluso se ha percatado de que su estampa es bella en medio de la procesión de los ramos y así se la ha ofrecido al fotógrafo.

EMPRESA CONSTRUCTORA PROMOTORA COBURSA
NUEVA PROMOCIÓN DE VIVIENDAS ADOSADAS
En "Paseo del Canal" Villamuriel de Cerrato
C/. Mayor, 69 - 71, 1º C. - Teléfono 979 -74 69 11

HEMEROTECA

HACE 100 AÑOS

Joven forastero desvalijado en Frechilla

Tres jóvenes de Frechilla habían sido detenidos por la Guardia Civil y pasados al Juzgado, tras desvalijar a un joven de Autillo de Campos, que había estado en el pueblo. Por la noche, cuando el forastero se disponía a volver a Autillo, le salieron al paso tres jóvenes que le robaron 65 céntimos que llevaba en monedas y también se quedaron con una navaja, una petaca, un chisquero y una pañuelo de bolsillo. El periódico comentaba que sólo había faltado haberlo dejado desnudo.

HACE 75 AÑOS

Cambio de agujas y descarrilamiento de tren

Un joven minero, de 14 años, de Valderrábano había cambiado la aguja en la línea férrea de La Robla, por puro entretenimiento, como él mismo había declarado. Esto originó el descarrilamiento de un tren de mercancías, que fue a chocar contra unos vagones estacionados en vía muerta. Los desperfectos en los vagones y la máquina fueron importantes, pero no hubo desgracias personales.

HACE 50 AÑOS

Timo de la estampita a un vecino de Dueñas

En la capital se volvió a dar el típico timo de la estampita, del que esta vez fue víctima un vecino de Dueñas que se encontraba en Palencia haciendo unas compras. Los timadores se quedaron con 400 pesetas en billetes que llevaba el incauto, además de una manta de viaje y un pantalón, que acababa de comprar.

HACE 25 AÑOS

Aprobado el Padrón Municipal de Habitantes

La Comisión Permanente del Ayuntamiento de Palencia celebró sesión ordinaria, en la que, entre otros asuntos, se aprobó el Padrón Municipal de Habitantes correspondiente al 31 de diciembre de 1973. Los habitantes de la capital a esa fecha eran 59.185, de los que 27.333 eran varones y 31.852 hembras. Los cabezas de familia censados eran 16.994. También se ofrecían los datos del Registro Civil del pasado año 1973: habían nacido en Palencia 970 personas, mientras que el número de muertos ascendía a 461. En los datos del censo llamaba la atención la diferencia entre las mujeres y lo varones residentes en Palencia. Las mujeres eran nada menos que 4.519 más, diferencia que seguramente marcaba la mayor emigración de los varones en edad de trabajar.

CARTAS AL DIARIO

Las cartas deben llegar escrita a máquina, con la identificación completa y comprobante y fotocopia del DNI.Puede figurar con seudónimos o iniciales cuando lo considere la dirección. La extensión no pasará de unfolio. Diario Palentino no se responsabiliza de los contenidos de las cartas ni necesariamente los asume.

Por la Escuela-Taller

Tengo que admitir que siempre me pareció una buena fórmula de formación y reinserción laboral lo de las Escuelas-Taller, pero que durante bastante tiempo he sido crítico con ellas, por su mal funcionamiento y por su escasa efectividad.

La opinión que me había formado sobre estas Escuelas-Taller no había sido de forma gratuita, sino después de un seguimiento más o menos cercano de algunas de ellas y por las noticias y comentarios que a mí me llegaban.

Con frecuencia oía que los alumnos de estas Escuelas se tomaban el tema con excesiva calma, que el absentismo era grande, que el horario no se cumplía y que se veía muy poca labor en los trabajos de cada ciclo. Y algún alcalde o ex alcalde me llegó a comentar que con el dinero de la Escuela-Taller que operaba en su municipio él podría haber puesto el pueblo patas arriba y eso dando trabajo efectivo a un montón de profesionales.

Tanto pesimismo se acumuló sobre el tema que llegué a pensar que, si la idea era bonita, no tenía futuro por su poca rentabilidad.

Pero me alegra el tener que haber cambiado de opinión al respecto, porque me llegan noticias de que esas Escuelas-Taller están funcionando mucho mejor, que han hecho importantes obras y que muchos de sus alumnos han conseguido ser entendidos, incluso especialistas, en algunas disciplinas laborales. Y sobre todo me alegra que algunos alumnos de esas disciplinas hayan sido capaces de organizar empresas especializadas que están trabajando mucho y muy bien.

Algo, pues, ha cambiado en el funcionamiento y en los resultados de estas escuelas. Y en ello a lo mejor hay que ver la mano de los nuevos gestores y directores, que han puesto en el asunto más seriedad. Y algo que parecía que sólo tenía el objetivo de subsidiar a un grupo de jóvenes parados y sin salidas de estudios o profesionales, se ha convertido en lo que realmente debe ser: una escuela para que esos jóvenes sin oficio y sin gran formación puedan aprender una profesión que les ponga en condiciones de acceder al mercado de trabajo, incluso de un trabajo especializado y bien remunerado.

Y para conseguir esos objetivos, es esencial que estas escuelas funcionen a la perfección, con el máximo aprovechamiento de los alumnos, con unos buenos maestros que les enseñen los oficios y con una disciplina en el horario y en el comportamiento, requisito este indispensable para que la escuela dé sus frutos.

Ya entiendo que las cosas que haga una escuela de este tipo no se puede medir en dinero contante, porque de lo que se trata es de que tenga realmente una rentabilidad social, pero ambas cosas, por lógica, irán unidas. Aquellas Escuelas-Taller que parecían sólo buscar la rentabilidad política han encontrado su objetivo, con nuevos gestores y directores que procuran llevar las cosas por sus cauces.

D. M. V.

Artículos de Opinión

*Diario Palentino ofrece a los lectores la posibilidad de enviar **artículos de opinión** para ser publicados siempre que sean de interés general. También se aceptará cualquier tipo de colaboración periodística siempre que la dirección del periódico lo crea conveniente*

NUTEASA
Nuevas Técnicas Agrícolas
C/ Francia, P-2 (Polígono Industrial) Tfno. 979 71 14 71 - 979 72 58 97 34001-PALENCIA
Distribuidor de Bayer
Fitosanitarios
* HERBICIDAS
* INSECTICIDAS
* ABONOS LIQUIDOS
* SEMILLAS
ASESORAMIENTO TECNICO

M.C.D.2022

PERSONAL

Angelines Rodríguez

Por fin, la atleta palentina Angelines Rodríguez se destapó el domingo, al ganar los 20 Kilómetros Villa de Madrid, una dura prueba en la que la veterana corredora no sólo cumplió sino que triunfó ante rivales de talla. Nos alegramos por Angelines, porque de esta forma vuelve a estar en la élite de nuestro atletismo, de la que lesiones y otras circunstancias la habían separado durante demasiado tiempo. Hay que volver a recordar su gran clase, que le puede permitir obtener el próximo 18 de abril, en Rotterdam, la marca mínima para estar en Sevilla en el Campeonato Mundial de Maratón. Para ello, Angelines va a dedicar todo este tiempo a entrenar y a preparar, con su entrenador, Santiago de la Parte, la prueba de Rotterdam. Ojalá tenga suerte Angelines Rodríguez, porque por su clase y por su vocación a prueba de dificultades se lo merece. Una atleta que creíamos ya en declive vuelve, con tesón, al primer plano.

Santiago de la Parte

Claro está que tras los éxitos de Angelines está su entrenador, Santiago de la Parte. Como Santiago está tras los éxitos de Ana Isabel Alonso y de otros corredores palentinos que entrenan bajo su magisterio. Santiago es un hombre de tesón, de entrega honrada a su labor, como tesón y honradez demostró siempre en los tiempos de su actividad deportiva. En esta otra faceta de entrenador, reconocida nacionalmente, hasta el punto de ser seleccionador regional y fondo y medio fondo, Santiago está cosechando también triunfos sonoros, manteniendo en la cumbre a sus atletas veteranas y sacando nuevos valores de una cantera que no cesa ni cesará mientras en ella haya una chispa que Santiago pueda hacer arder.

Paul Tergat

El keniano Paul Tergat ha entrado de lleno en la leyenda de los grandes atletas de todos los tiempos, al conseguir el domingo en Belfast su quinto título en el Campeonato del Mundo de Cross. Cinco triunfos consecutivos en la carrera más importante del año y del mundo son suficiente aval de la valía de un gran atleta, que ha ganado en circuitos blandos y duros, fáciles y difíciles. Al ver correr el domingo a Tergat, hay que pensar que aún le queda cuerda para rato, porque en el durísimo circuito de Belfast se deshizo con facilidad de todos sus adversarios y además pareció llegar con fuerzas para mayores lides. Sombrerazo, pues, para el keniano, continuador insigne de la saga de fondistas de su país.

Paco s.l. ELECTRODOMESTICOS
* SONY * ZANUSSI * AEG * BOSCH
BATAN DE SAN SEBASTIAN, 1 - TELÉFONO 979 714 252 - PALENCIA

LAPIDARIO

"No me gusta hacer cine, ya que en él hasta la mula Francis ha triunfado. Sin embargo, el teatro sin actores no funciona"
Constantino Romero
Presentador de televisión

"El que piense que vamos a marcar diez al San Marino, no sabe nada de fútbol"
José Antonio Camacho
Seleccionador nacional de Fútbol

MESA MADERO

EL RETABLILLO

Paseo

El domingo pasado, que además era de Ramos, se inauguró popularmente la temporada del paseo vespertino de la Calle Mayor. Como el tiempo fue realmente primaveral, por primera vez en el año, hubo un completo hasta los miradores. Y es que la gente tenía ganas ya de darse un paseo a cuerpo más o menos gentil y luciendo las galas del estreno, que en Ramos, quien no estrena algo no tiene manos. Lo de las manos es un decir obligado por lo de la rima, que más bien será que no tiene porque ni conque, como decían las abuelas, que de esto de por qué y el con qué sabían mucho, porque a la fuerza obligaban.

El caso es que lució el sol, se lució la Calle Mayor como un día de feria y lucieron las vestimentas; y tanto que a un forastero le oímos decir que hay que ver lo elegantemente que vestía la gente palentina. Para que vean, para que vean...

No comunican

¿A que ustedes también se han dado cuenta de los pocos comunicados que se han publicado contra los bombardeos de la OTAN a Yugoslavia?

¿Y de que aún no se haya organizado una manifestación popular contra esa intervención de la fuerza multinacional en el extranjero?

¿Y de que casi nadie diga esta boca es mía sobre la injerencia o no injerencia de las fuerzas de la Alianza en el conflicto de los Balcanes?

¿Y a que ustedes saben por qué tanto silencio?

¿Y a que ustedes se imaginan la tremolina que se hubiese armado aquí mismo y allá y mucho más allá si el responsable de la OTAN ahora mismo hubiese sido otro?

¿A que sí?

¿A que hubiésemos oído y leído las cosas más fuertes y más salidas de tono que imaginarse puedan?

¿A que sí?

Stop electoral

Como un montón de gente está de vacaciones y unos vienen y otros van, pues se ha decretado, no oficialmente pero sí de una manera tácita, el silencio en las cuestiones electorales. Y es que las vacaciones son las vacaciones y ni siquiera las urnas próximas son capaces de impactar en el ambiente.

Pero no se las prometan muy felices, porque tiempos llegarán en que los rumores y los dimes y diretes circulen en doble dirección e incluso en dirección prohibida.

Mientras tanto, estamos a la espera de volver a conectar con la rumorología electoral, que ya les decimos que traerá más de una sorpresa.

Retablo

Ya vieron ustedes, en nuestro número de ayer, el bellísimo retablo mayor de la iglesia parroquial de San Cebrián de Campos, que ahora va a ser limpiado y restaurado, a costa de la Fundación del Patrimonio Histórico, que dedicará a esta rehabilitación quince millones.

La monumentalidad del retablo de San Cebrián es una muestra más de la riqueza de nuestro arte, diseminado en la geografía provincial. Pero estos conjuntos artísticos son de los de tarde entera para verlos, entenderlos y desgustarlos.

EDITORIAL

Votar en el País Vasco

SIGUEN los militantes de Jarrai, Herri Batasuna (HB) y Euskal Herritarrok (EH), que al fin y a la postre son de la misma familia y obedecen a la misma voz, con su estrategia de amedrentamiento de sus contrincantes políticos, los cargos públicos y simpatizantes de los partidos de ámbito nacional -fundamentalmente PP y PSOE-.

Continúan estos salvajes provocando el disturbio callejero, pegando carteles amenazantes en las paredes contra los concejales y cargos electos socialistas, populares y también de algún partido regionalista como la Unión del Pueblo Navarro (UPN), así como colocando artefactos incendiarios, cuando no explosivos, en sus establecimientos, coches y viviendas, con la clarísima intención de meterles el miedo en el cuerpo y obligarles a abandonar su actividad política, provocando serias dificultades a sus organizaciones para completar las candidaturas que presentarán el próximo 13 de junio.

Pero no hemos de preocuparnos, pues los dirigentes nacionalistas, con el iluminado ayatolá Arzalluz a la cabeza, repiten una y otra vez que no hay que darle demasiada importancia a la lucha callejera -kale borroka le llaman ellos-, pues lo importante es que ETA y sus adláteres han dejado de matar. Perfecto. A ellos desde luego no les preocupa, pues ellos mismos, sus familiares y propiedades, están a salvo de los ataques salvajes de esos "chicos".

Sólo los que firmaron el Pacto de Lizarra van a ser capaces de hacer "bajar del monte" a los etarras, según el "jefe" del PNV. Pues a ver si lo consiguen pronto. Claro que, estarán estudiando el calendario para ver cuándo les interesa dar cada paso, siempre lógicamente en función de sus intereses partidistas y electoralistas. Que es lo único que les interesa. Dependiendo de lo que digan las urnas el próximo 13-J veremos cómo evolucionan los acontecimientos.

Visto desde la distancia, nuestra pregunta del millón de dólares es si en esta situación se cumplen todos los requisitos para que los ciudadanos del País Vasco, y Navarra, puedan acudir libremente a las urnas, sin ningún miedo ni prevención especial. A ver quién nos responde a esta cuestión, porque si las condiciones no garantizan unas elecciones "limpias", el resultado que salga de las mismas, sea cual sea, es muy posible que no cuente con todos los sacramentos democráticos que deben exigirse en todo proceso electoral en un Estado de Derecho.

Por eso quizá fuese conveniente que vinieran "ojeadores" de la ONU, como pedían los independentistas, pero no para fiscalizar el proceso de paz, sino para inspeccionar las condiciones en las que tienen que ir a votar los ciudadanos vascos. Y más importante todavía, las dificultades -a veces insalvables- que están teniendo los candidatos de los partidos nacionales para figurar en sus listas. De hecho, a algunos ya les han obligado a retirarse de las mismas, a base de amenazas, o directamente quemándoles el coche o su casa.

DIARIO PALENTINO
Fundado en 1881
DECANO DE LA PRENSA PALENTINA
Editor: Antonio Méndez Pozo
Presidente: José Luis Alonso Almodóvar
Vicepresidente: Gregorio Méndez Ordóñez
Director: Mariano Valero
Director Adjunto: Guillermo Alonso
Redactor Jefe: Gonzalo Ortega Aragón
Redacción: Carmen Centeno, Jorge Cancho, Sonia Arnuncio, José Benito Iglesias, Jorge Liébana, Alberto Moreno, Alberto Abascal, Mercedes García, Luis Cabañes, Esther Marín, Ana Ramos y Ana Mencía. *Fotografía:* Rosa Marcos Linares, Oscar Navarro, Enrique Caña y César Manso. *Edición:* Alfonso Alonso. **La Montaña Palentina:** Ana García Cadenas (Aguilar de Campoo) y Julia Elvira Lobato (Guardo). **Cerrato:** Luis Rivas Cilleros. **Vega-Campos:** Carmen Arribas.

M.C.D.2022

MEMORIAS Y ESPLENDORES VII EXPOSICIÓN

CASA REAL Los monarcas han venido juntos en otras dos ocasiones a visitar la factoría de Fasa Renault

Los Reyes inaugurarán el día 12 de abril la exposición de Las Edades del Hombre

Don Juan Carlos y Doña Sofía llegarán a media mañana en helicóptero a "La Balastera", desde donde se desplazarán en coche hasta la Catedral. La propia Casa Real ha sido la encargada de diseñar el dispositivo de seguridad de la visita, que llevará a cabo en colaboración con la Policía Nacional.

PALENCIA/MERCEDES GARCÍA

El Gabinete de Prensa de la Casa Real confirmó ayer a Diario Palentino que Sus Majestades los Reyes tienen previsto viajar a Palencia el próximo día 12 de abril, todo parece indicar que el motivo será la inauguración de la séptima edición de Las Edades del Hombre.

Don Juan Carlos y Doña Sofía llegarán en helicóptero hasta el campo de fútbol de "La Balastera" a media mañana, para posteriormente desplazarse en coche hasta la Catedral. En la seo recorrerán los 6 capítulos de que consta la muestra, que están dedicados al Camino de Santiago, el Gótico, el Renacimiento, Tierra de Campos, el Viaje a la Indias y el Barroco.

Aunque la propia Casa Real ha sido la encargada de diseñar el dispositivo de seguridad de la visita, los responsables de este servicio se han puesto ya en contacto con la Comisaría de Policía para ir determinando algunas actuaciones.

Se desconoce todavía si los monarcas aprovecharán su estancia en Palencia para visitar algún otro lugar de la capital o la provincia. Hay que recordar que la última edición de Las Edades, celebrada en El Burgo de Osma, fue inaugurada por el Príncipe de Asturias. Felipe de Borbón estuvo durante la mañana recorriendo diversas dependencias de la capital y por la tarde inauguró al exposición. El viaje a Soria del Príncipe concluyó con un recorrido por la localidad de San Esteban de Gormaz.

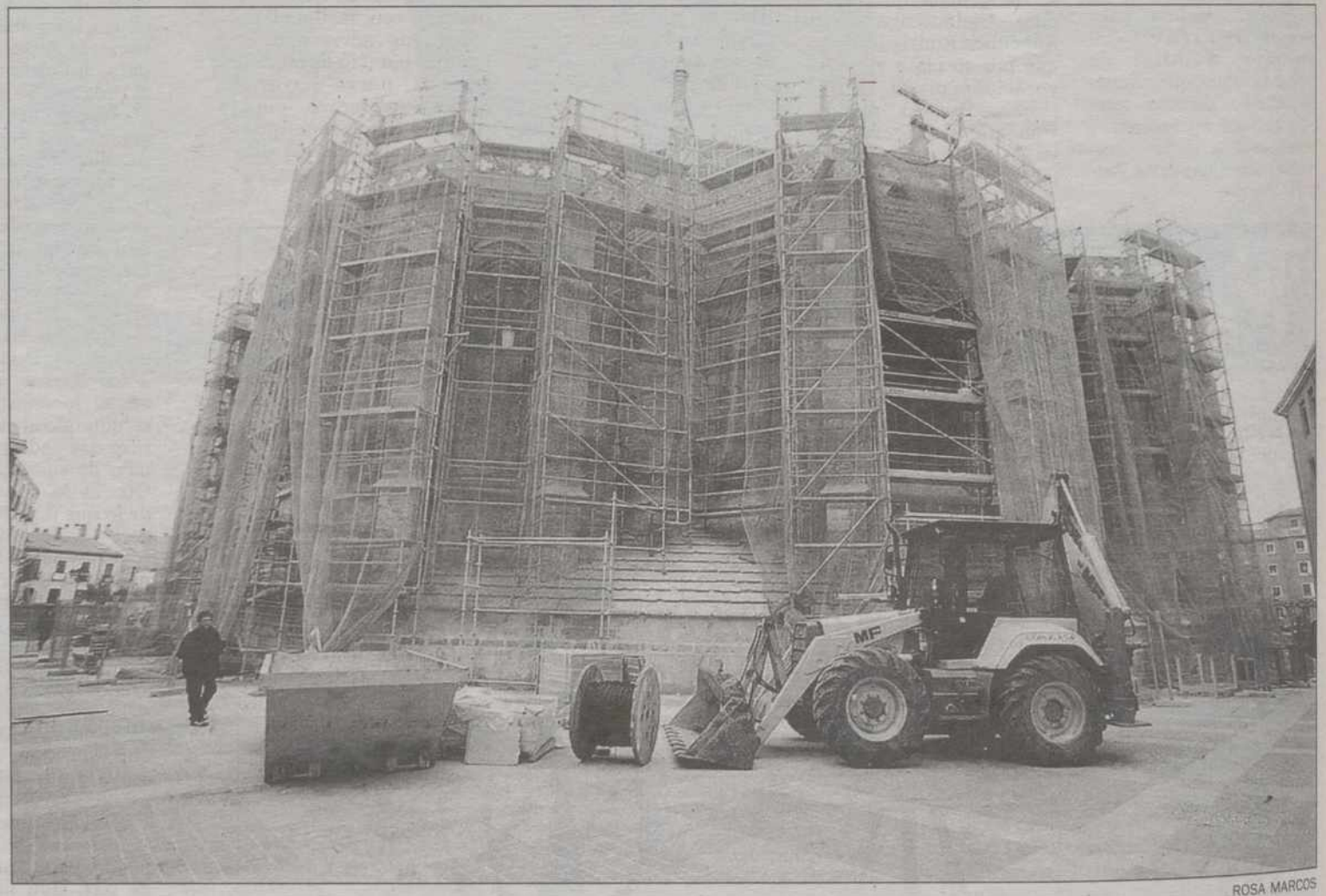

ROSA MARCOS

A pesar de que faltan 12 días para la inauguración de la muestra, la Catedral está sufriendo aún importantes reformas en el exterior.

Visitas reales

Los Reyes vinieron por primera vez a Palencia en la inauguración de la Factoría de Fasa Renault, corría por aquel entonces el año 1978. La visita de Don Juan Carlos y Doña Sofía a la provincia duró dos días y fue aprovechada también por los monarcas para recorrer las localidades de Cascón de la Nava , Paredes de Nava y Monzón de Campos.

Según el periodista de Diario Palentino que cubrió la visita Real, Don Juan Carlos y Doña Sofía recorrieron las instalaciones con un gran interés preocupándose por todo el proceso de montaje y relación humano social. Asimismo, según el cronista de este rotativo recibieron en todo momento la información y expresión más calurosa de todo el personal rector, técnico y obrero de la factoría.

Posteriormente, tuvieron que pasar 19 años para que Sus Majestades los Reyes volvieran otra vez juntos a Palencia. Precisamente, lo hicieron para celebrar los veinte años de funcionamiento de la factoría que inauguraron.

En este último recorrido por Fasa Renault -realizado el 27 de febrero de 1997- destacaron el elevado grado de modernización y automatización que ha alcanzado la empresa automovilística y la importancia de esta empresa en la economía de Castilla y León.

No obstante, Doña Sofía ha venido a Palencia en otras tres ocasiones sóla, como fue en octubre del 88 para entregar el Premio Europa Nostra a la Fundación Santa María La Real por la rehabilitación del Monasterio.

Asimismo, la Reina llegó hasta la capital en julio del 93 para inaugurar la reforma del Teatro Principal y en octubre del 94 a presenciar el estreno de la cantata de Claudio Prieto "La Bella Desconocida", que fue un homenaje musical con el que se cerraron las jornadas de exaltación de la seo organizadas por el Cabildo y los Amigos de la Catedral.

REINA

La Reina ha venido sola a Palencia en otras 3 ocasiones: con motivo de la entrega del Premio Europa Nostra, la inauguración del Teatro Principal y la presentación de la Cantata de Claudio Prieto.

ENRIQUE CAÑA

La Reina visitó la Catedral de Palencia el 20 de octubre del 94.

Hay reservadas ya visitas hasta octubre

El excelente precedente de las anteriores exposiciones de Las Edades del Homore y las buenas perspectivas que se han levantado acerca de la próxima muestra que tendrá lugar en Palencia, ha provocado que numerosos grupos de toda la geografía nacional hayan formulado ya su reserva para visitar la exposición "Memorias y esplendores".

Desde la oficina de información de la Fundación Edades del Hombre, que está ubicada en la Plaza de la Inmaculada, se ha confirmado a este periódico que ya hay reservar, incluso, para el mes de octubre.

M.C.D.2022

MEMORIAS Y ESPLENDORES

VII EXPOSICIÓN

CONVENIO La firma definitiva del documento aleja la sombra de conflictos durante la muestra

Sindicatos y empresarios ratificaron las condiciones de los horarios comerciales

Los propietarios de comercios podrán abrir los sábados por la tarde y los domingos y festivos por la mañana a cambio de compensaciones económicas a sus trabajadores.

PALENCIA/L.CABAÑES

Sindicatos y empresarios ratificaron en la mañana de ayer el acuerdo que regulará las relaciones laborales de los trabajadores del sector del Comercio durante el periodo de celebración de Las Edades del Hombre.

La firma definitiva de este documento despeja definitivamente las dudas sobre un posible periodo de conflictividad laboral durante la celebración de "Memorias y Esplendores", opción que durante determinadas fechas se había venido barajando desde la representación sindical.

El acuerdo, que se ratificó en la mañana de ayer en las instalaciones de la Confederación Palentina de Organizaciones Empresariales (CPOE), establece las condiciones laborales que deberán aplicarse en el comercio palentino durante la celebración de la muestra, periodo en el que los empresarios podrán abrir sus comercios durante las tardes de los sábados y las mañanas de los domingos y festivos.

Concretamente, el horario que regirá el sector del Comercio de la capital palentina durante estos seis meses será entre las 17:00 y las 20:00 horas los sábados y entre las 11:00 y las 14:00 horas las mañanas de los domingos y festivos.

Entre otras condiciones, sindicatos y empresarios han acordado establecer una compensación económica de 3.500 pesetas para cada uno de los trabajadores que, con carácter voluntario, decida acudir a su puesto de trabajo en estos nuevos horario. Por lo tanto, la persona que acuda todo el fin de semana a trabajar tendrá un sueldo adicional de siete mil pesetas.

Asimismo, el descanso que cada empleado disfrutaba entre la tarde del sábado y la jornada del domingo, ahora será trasladado a la tarde del domingo y a la jornada de lunes. Sin embargo, el acuerdo firmado ayer también recoge la posibilidad de que cada empresario acuerde con sus trabajadores otro tipo de libranzas, que podrían acumularse al periodo vacacional aunque siempre deberán disfrutarse dentro del presente año.

Indecisión

«Nuestra intención a la hora de demandar la firma de estas condiciones mínimas era defender y proteger a los trabajadores. No podíamos admitir que la libertad de horarios durante la celebración de Las Edades del Hombre sólo fuera a beneficiar a los empresarios. Ahora, sabemos que existen unas bases que regularán las relaciones laborales y permitirán a los trabajadores del sector recibir una serie de compensaciones a cambio del esfuerzo que tendrán que realizar», manifestó el secretario provincial de Acción Sindical y Empleo de UGT, Javier Pérez Pesquera.

Una vez establecidas estas condiciones laborales, ahora serán los propietarios de los comercios los que decidan sobre la conveniencia o no de abrir las puertas de sus establecimientos durante las jornadas autorizadas por la Junta de Castilla y León.

Hasta el momento, los empresarios no se han decantado hacia una postura conjunta y mientras determinadas sectores consideran que este periodo repercutirá positivamente en sus negocios, otros se muestran a favor de no abrir durante los primeros fines de semana y corregir su posición a medida que avance la celebración de Las Edades del Hombre.

La autorización para abrir durante este periodo ha sido concedida por la Junta de Castilla y León.

OPINIONES

Los empresarios no coinciden a la hora de defender una postura conjunta sobre la apertura durante Las Edades del Hombre, aunque algunos ya han decidido que no abrirán sus establecimientos.

ROSA MARCOS

Representantes de los sindicatos y los empresarios durante la firma del acuerdo de horarios.

El comercio en Las Edades del Hombre

Sábados	Horario	Carácter	Compensación
▶ Mañanas	10 a 14	Habitual	Normal
▶ Tardes	17 a 20*	Voluntario	3.500 Ptas.
Domingos	**Horario**	**Carácter**	**Compensación**
▶ Mañanas	11 a 14	Voluntario	3.500 Ptas.
▶ Tardes	Cerrado		
Festivos	**Horario**	**Carácter**	**Compensación**
▶ Mañanas	11 a 14	Voluntario	3.500 Ptas.
▶ Tardes	Cerrado		

*Los sábados tarde se puede modificar el horario 30´(17:30 a 20:30)

Proceso

- La Cámara de Comercio realizó la petición al Ayuntamiento.
- El Ayuntamiento solicitó la autorización a la Junta de Castilla y León.
- El Consejo Regional de Comercio aprobó la petición el 22 de febrero.
- El 24 de marzo la Consejería de Industria Comercio y Turismo, ratificó la decisión del Consejo Regional.

Gráfico Gabinete de Comunicación/Diario Palentino

Asamblea de trabajadores del sector del Comercio

La Federación del Comercio de la Unión Provincial de UGT ha convocado a una asamblea a los trabajadores del comercio palentino para explicarles las características del acuerdo que se firmó en la jornada de ayer en la sala de juntas de la Confederación Palentina de Organizaciones Empresariales. La reunión, a la que están convocados todos aquellos trabajadores del sector que se puedan ver afectados por el nuevo horario comercial, se celebrará a partir de las 20:15 horas en el salón de actos de la Casa del Pueblo. «Vamos a aclarar algunos de los aspectos sobre este periodo que afectará a los comercios», manifestaron desde la organización ugetista.

Libertad de horario, por primera vez en la muestra

La concesión a Palencia de la condición de "Ciudad en feria" durante la celebración de Las Edades del Hombre es la primera vez que ocurre en las siete ediciones que se han celebrado de esta muestra. La solicitud efectuada por la Cámara de Comercio e Industria al Ayuntamiento de Palencia no fue recibida con agrado por los sindicatos, que se consideraron apartados de un proceso «en el que tenemos mucho que decir». Los nuevos horarios permitirán al comercio palentino aprovechar la masiva afluencia de visitantes a la capital y demostrarán si la deseada exposición reporta beneficios económicos a los empresarios. A trece días de su apertura definitiva, las expectativas creadas en la ciudad en torno a la muestra son esperanzadoras.

empleo NOW
Programa calidad MUJER
Fondo Social Europeo
Ayuntamiento de Palencia
Concejalía de la Mujer

Curso de emprendedoras

¿Quienes pueden participar?
Mujeres desempleadas que tengan una idea empresarial.

¿Qué te ofrecemos?
- Formación en todas las áreas de gestión de la empresa.
- Tutorización del Plan de Empresa.
- Asesoría y seguimiento durante un año.
- Información sobre subvenciones a los proyectos que se pongan en marcha.

¿Dónde informarte?
Concejalía de la Mujer del Ayuntamiento de Palencia.
Calle Mayor, 7, planta baja. Tel. 979 71 81 62.
Plazo de inscripción y presentación de solicitudes:
31 de marzo de 1999.

Atención
EXCEPCIONALMENTE
El tomo de esta semana estará a su disposición el viernes en lugar del sábado como es habitual.
Historia de España de SALVAT

M.C.D.2022

COOPERACIÓN Será la base de un programa formativo, al amparo de la Iniciativa NOW

Ayuntamiento y Universidad firman un convenio para analizar los nuevos empleos

El estudio lo llevará a cabo un equipo de la Escuela de Relaciones Laborales, antes del 30 de junio, con una aportación municipal de 3.600.000 pesetas, a modo de diagnóstico de un sector económico en alza: la calidad de vida.

PALENCIA/CARMEN CENTENO

El convenio firmado ayer por el alcalde de Palencia, el rector de la Universidad de Valladolid y el director de la Fundación General de esta misma universidad, forma parte del Programa NOW de fomento de la igualdad de oportunidades.

El equipo de investigadores analizará la situación económica y demográfica, el potencial mercado de trabajo mediante una encuesta dirigida a empresas de aquellos sectores donde se detectan yacimientos de empleo, las formas jurídicas organizativas y laborales más utilizadas y los proyectos de formación ocupacional relacionados con nuevas actividades y formas de promoción, con cargo a subvenciones europeas. Lo realizará en varias fases y con la fecha límite del 30 de junio.

El estudio estará directamente relacionado con los nuevos yacimientos de empleo, que se dirigen a mejorar la calidad de vida en distintos ámbitos: el de la atención al individuo como servicios domiciliarios, culturales y audiovisuales; el de las condiciones de vida, como transportes colectivos locales, revalorización de espacios públicos o nuevas formas de turismo, y el ámbito del medio ambiente, como prevención de la contaminación, eliminación de residuos o gestión del agua.

ÓSCAR NAVARRO

La concejala de la Mujer, el rector, el alcalde y el director de la Fundación durante la firma.

Discriminación positiva

Durante la firma del convenio, el alcalde insistió en la necesidad de seguir manteniendo una discriminación positiva para conseguir la integración de las mujeres en auténtica igualdad y, en ese sentido, dijo que el estudio será «un diagnóstico para conocer el empleo en un sector en alza, como el de la calidad de vida, y la base para preparar después ofertas formativas adecuadas para las mujeres».

Marcelo de Manuel se mostró confiado en la seriedad del trabajo, «porque detrás está la Escuela de Relaciones Laborales» y anunció que con este diagnóstico y el programa posterior, se cerrará el ciclo del NOW.

El rector manifestó que el convenio pone de manifiesto que la Universidad no es sólo un lugar donde se imparten clases para obtener un título, «sino que ofrece muchos servicios en el campo de la investigación y la cultura».

Jesús Sanz Serna apostó por que trabajos como éste sobre nuevos yacimientos de empleo, sean conocidos y valorados por la gente.

«Los trámites de obras como las de La Yutera son muy largos»

El rector de la Universidad de Valladolid aseguró que este año se adjudicarán las obras constructivas del Campus de La Yutera, aunque precisó que cuando se habla de proyectos de la envergadura de éste, «los trámites son muy largos, porque hay que publicar la licitación en el Boletín de las Comunidades Europeas y eso supone unos tiempos prolongados de información pública».

Hay que recordar que el presupuesto asciende a 1.650 millones de pesetas de Fondos Feder, de los que 1.100 millones proceden de la UE y otros 550 de la Junta de Castilla y León, como parte del mismo programa.

ROMERÍA

San Marcos reunirá el 25 de abril a los amantes del guiso típico de caracoles

PALENCIA/C.C.

Un año más el Departamento Municipal de Fiestas ha convocado el concurso gastronómico de caracoles, en el que los aficionados a la cocina y especialmente al tradicional guiso palentino, podrán demostrar sus dotes culinarias.

Se celebrará el día 25 de abril en el Sotillo y volverá a ser el plato fuerte -nunca mejor dicho- de la Romería de San Marcos.

Podrán concursar cuantas personas lo deseen, siempre que hagan su inscripción antes del 16 de abril en los Centros Socioculturales o en el Departamento de Cultura del Ayuntamiento.

Los concursantes se presentarán a las seis de la tarde del 25 de abril en el Sotillo, con los ingredientes necesarios para preparar al menos un kilo de caracoles, y con los utensilios propios del guiso y de su presentación.

Los ingredientes del plato serán de cuenta del concursante y el guiso se realizará en el momento, pudiendo llevar únicamente cocidos los caracoles. El Ayuntamiento habilitará unas casetas y unos camping-gas para el guiso.

El jurado estará compuesto por concejales de la Comisión de Participación Ciudadana y por cocineros acreditados de restaurantes palentinos.

La degustación será a las siete de la tarde.

Los premios se han incrementado este año en 5.000 pesetas, siendo el primero de 55.000, el segundo de 35.000 pesetas y el tercero de 25.000 pesetas.

La Romería de San Marcos se completará con una verbena popular, al término de la degustación, y con atracciones, puestos y casetas de feria en este espacio natural de Palencia.

MAPFRE AGROPECUARIA

Mutualidad de Seguros y Reaseguros a Prima Fija

JUNTA GENERAL ORDINARIA Y EXTRAORDINARIA

El Consejo de Administración convoca a los señores mutualistas a Junta General que, con el doble carácter de Ordinaria y Extraordinaria, tendrá lugar en el domicilio social, Carretera de Pozuelo de Alarcón a Majadahonda, s/n, Edificio MAPFRE, Majadahonda (Madrid), el próximo día 16 de abril de 1999 a las 16 horas en primera convocatoria y una hora después en segunda, si no concurrieran a la primera mutualistas en número suficiente, con el siguiente

ORDEN DEL DIA

1. Examen y aprobación de las Cuentas Anuales del ejercicio 1998, así como de la propuesta de distribución del beneficio.
2. Aprobación de la gestión del Consejo de Administración.
3. Donación a la FUNDACION MAPFRE MEDICINA.
4. Renovación estatutaria del Consejo de Administración y nombramiento de un nuevo Consejero.
5. Modificación de los artículos 1, 2, 3, 4, 9, 10, 11, 12, 14, 15, 16, 17, 18,19, 20, 21, 22, 23, 24, 25, 26, 27, 34, 35, 36, 37, 38, 39, 40 y 41, así como de la denominación identificativa del Capítulo I del Título II de los estatutos sociales.
6. Prórroga del nombramiento de los Auditores de Cuentas.
7. Delegación de facultades para la ejecución y elevación a públicos de los acuerdos adoptados en la Junta.
8. Ruegos y preguntas.
9. Aprobación del acta de la sesión o designación de interventores al efecto.

En el domicilio social se encuentran a disposición de los señores mutualistas los siguientes documentos:

- El Informe de Gestión y las Cuentas Anuales de la entidad correspondientes al ejercicio 1998, así como el Informe de los Auditores de Cuentas.
- El Informe del Consejo de Administración justificativo de la modificación estatutaria que se propone en el punto 5 del orden del día, que incluye el texto íntegro de las propuestas de acuerdos que se someterán al efecto a la Junta General.

Los mutualistas pueden solicitar a la Mutualidad la entrega o envío gratuito de estos documentos.

Para concurrir a esta Junta, los mutualistas deberán obtener el oportuno documento de asistencia, que se entregará en cualquiera de las oficinas provinciales de la Mutualidad, hasta cinco días antes de la celebración de la Junta, contra presentación de la póliza de seguro y recibo de primas correspondiente al periodo en curso.

Majadahonda a 22 de marzo de 1999

EL SECRETARIO DEL CONSEJO DE ADMINISTRACION

NEGOCIACIÓN Se esperan avances de cara a la firma del Convenio

Los sindicatos de Fasa responden a la última oferta de la multinacional

PALENCIA/L.C.

Los representantes de las organizaciones sindicales integradas en la Comisión Negociadora del Convenio Colectivo de Fasa-Renault deberán responder en la jornada de hoy a la última oferta presentada por la dirección de la empresa automovilística.

La nueva reunión negociadora debe servir para que los trabajadores ofrezcan sus valoraciones sobre el incremento salarial del 1,8 por ciento propuesto por Fasa-Renault, que se suma al crecimiento lineal de 10.000 pesetas, no consolidables, por cada trabajador de plantilla.

A pesar de que a la conclusión del anterior encuentro, celebrado en las instalaciones del Parador Nacional de Tordesillas (Valladolid) el pasado 25 de marzo, los sindicatos expresaron su rechazo a esta oferta, éstos se comprometieron a estudiarla detenidamente y ofrecer de nuevo su punto de vista sobre la oferta.

En caso de que los representantes de los trabajadores aceptaran algunas de las propuestas de esta plataforma empresarial, se podría dar un avance significativo de cara a la firma definitiva del Convenio Colectivo, cuya negociación se encuentra paralizada desde hace varias reuniones.

La oferta de la dirección de Fasa-Renault refleja asimismo la intención de aplicar una reducción de jornada que permitiría dejar en 1.712 horas con 45 minutos el tiempo de trabajo real de la plantilla de la multinacional automovilística francesa.

Por otra parte, el documento entregado a los integrantes de la Comisión Negociadora plantea también el compromiso de la dirección del grupo de incrementar su política de reducción de horas extraordinarias y la puesta en marcha de la denominada "Bolsa de Horas Colectivas", sistema mediante el cual se pretende acabar con los expedientes de regulación de empleo.

PROPUESTA

Las propuestas empresariales están basadas en un incremento del 1,8 por ciento, además de una significativa reducción de jornada y un compromiso para seguir reduciendo las horas extraordinarias.

M.C.D.2022

Trabajamos por tu futuro y velamos por tu salud

■ Hemos ampliado nuestro calendario de vacunaciones superando los objetivos de la Organización Mundial de la Salud

La prevención de problemas como las drogas o el SIDA hacen que puedas elegir un futuro más seguro

■ Trabajamos para proporcionar a los menores que lo necesitan un ambiente familiar fomentando los acogimientos y adopciones

Mejorando tu calidad de vida

Junta de Castilla y León
CONSEJERIA DE SANIDAD Y BIENESTAR SOCIAL

M.C.D.2022

ASOCIACIONISMO

Manuel Andreu, nuevo presidente del Movimiento Scout Católico

PALENCIA
Manuel Andreu es desde hace pocos días el nuevo presidente del Movimiento Scout Católico que aglutina a 250 miembros en cinco asociaciones escultistas: Scouts del Barrio del Carmen, Grupo Castilla, Vivac, Avalon y Tagarda.

La designación se produjo en el transcurso de una asamblea en la que además se eligieron el resto de cargos de la nueva directiva, que quedó constituida como sigue: Carlos Zapico y Pablo Pinto, vicepresidentes; Noemí Zapatero, secretaria, y Roberto Gil, tesorero.

La nueva directiva regirá el destino de la MSC durante los próximos dos años, periodo durante el cual se ha propuesto mantener una línea continuista. «A nuestro grupo, dentro del movimiento scout, se le conoce por su labor y trabajo en el fomento de las costumbres y tradiciones locales, el respeto por el entorno y la organización de actividades para mejorar la convivencia», explicó el nuevo presidente del colectivo.

Manuel Andreu, que resaltó la característica más importante de los scouts, su amor por la naturaleza, lamentó que «en los últimos tiempos estamos atravesando un periodo de estancamiento. Hace unos años el movimiento scout parecía adelantarse a su tiempo, e integraba a los únicos grupos que fomentaban actividades al aire libre como las acampadas, pero ahora existe una gran oferta de actividades de aventura. Eso impide nuestro crecimiento como asociación».

Andreu, que se ha marcado como objetivos difundir entre los jóvenes los fines del grupo, considera que «hoy en día la educación en valores no vende porque vivimos en una sociedad consumista donde se valora sobre todo la imagen». El presidente de los Scouts del MSC anunció que tratará de buscar la manera de llegar a más gente introduciendo alguna novedad.

ROSA MARCOS

La grúa podrá llevarse también los que hayan rebasado el doble del tiempo pagado.

NORMATIVA La nueva ordenanza también regula la carga y descarga

La grúa retirará los coches que estén sin ticket en la zona azul

El Ayuntamiento ha unificado las cinco señalizaciones de carga y descarga y las normas sobre aparcamiento, circulación y seguridad vial.

PALENCIA/C.CENTENO
«La ciudad ha cambiado y es necesario recopilar y unificar los distintos bandos, decisiones y normativas sobre tráfico, para facilitar a los usuarios su interpretación y a la Policía Local su aplicación», explica el concejal delegado de Tráfico, Manuel Carbajo.

De esa necesidad ha surgido la nueva Ordenanza de Tráfico, Aparcamiento, Circulación y Seguridad Vial, que mañana será debatida y dictaminada en Comisión, paso previo a su aprobación en el Pleno ordinario de abril.

Lo que se ha hecho es adecuar la ordenanza de la ORA del 94 a la nueva Ley de Tráfico y Seguridad Vial, en lo que a las actuaciones de la grúa se refiere. Desde hace aproximadamente un año ya se viene haciendo conforme a esta ley, pero desde ahora quedará recogida en la ordenanza la retirada por parte de la grúa de los vehículos aparcados en zona ORA sin el correspondiente ticket y aquellos que hayan rebasado el doble del tiempo pagado.

Carga y descarga

Actualmente hay cinco autorizaciones y señalizaciones de carga y descarga diferentes, que van a quedar unificadas con la ordenanza.

Está claro que no puede hacerse durante las 24 horas porque ocasionaría molestias a los vecinos.

Queda fijada entre las 8 de la mañana y las 8 de la tarde para toda la ciudad. En cuanto a las zonas peatonales, que ya cuentan con nueva señalización pero no con un documento escrito, se permite de 8 a 11, sábados incluidos y de 15,30 a 17 horas sólo de lunes a viernes, en todas las calles salvo Mayor.

«Es bueno adaptar la reglamentación a los tiempos actuales y evitar problemas de interpretación», concluye Manuel Carbajo.

INCENDIO

Arde media hectárea de chopo y maleza en las inmediaciones de Magaz de Pisuerga

PALENCIA
Media hectárea de maleza y chopos ardió en la tarde noche de ayer en las cercanías de la carretera N-620 (Burgos-Portugal), en el término municipal de Magaz de Pisuerga.

Las causas de este siniestro, que por el momento se desconocen, obligaron a una dotación del Parque Municipal de Bomberos de la capital a desplazarse hasta el lugar del siniestro.

Durante una hora, seis bomberos procedieron a las labores de extinción de un incendio que afectó aproximadamente a media docena de chopos y una zona de maleza.

El aviso en el Parque Municipal de Bomberos se recibió pasadas las 21,15 horas y las labores de extinción se extendieron por espacio aproximado de una hora.

SÉPTIMO ARTE

Del 26 al 30 de abril se celebrará el Curso de Iniciación al Cine "Aprender a mirar"

PALENCIA
Una conferencia sobre la obra de Hitchcock, seguida de la proyección de su película "Vértigo"; una lección ilustrada sobre teoría y práctica del análisis fílmico y dos conferencias sobre los nuevos avatares de la mirada, con los precursores y pioneros del cinematógrafo como protagonistas, configuran el programa del curso "Aprender a mirar", organizado por Caja España a través de su Obra Cultural.

Este curso de iniciación al séptimo arte se celebrará entre los días 26 y 30 de abril en Palencia.

Las plazas se han limitado a cuarenta, que se cubrirán por riguroso orden de solicitud.

MAPFRE
Mutualidad de Seguros y Reaseguros a Prima Fija
JUNTA GENERAL ORDINARIA Y EXTRAORDINARIA

El Consejo de Administración convoca a los señores mutualistas a Junta General que, con el doble carácter de Ordinaria y Extraordinaria, tendrá lugar en la carpa instalada al efecto en Majadahonda (Madrid), Carretera de Pozuelo de Alarcón a Majadahonda, Km. 3,500, el próximo día 17 de abril de 1999 a las 11,30 horas en primera convocatoria, y una hora después en segunda si no concurrieran a la primera mutualistas en número suficiente, con el siguiente

ORDEN DEL DIA

1. Examen y aprobación de los Informes de Gestión y de las Cuentas Anuales, individuales y consolidados, del ejercicio 1998, así como de la propuesta de distribución del beneficio.
2. Aprobación de la gestión del Consejo de Administración.
3. Donaciones a las fundaciones promovidas por MAPFRE.
4. Renovación estatutaria del Consejo de Administración y nombramiento de un nuevo Consejero.
5. Modificación de los artículos 1, 2, 3, 4, 9, 10, 11, 12, 13, 14, 15, 16, 17, 18, 19, 20, 21, 22, 23, 24, 25, 26, 27, 30, 32, 33, 35, 40, 41, 43, 44, 45, 46 y 47, así como de la denominación identificativa del Capítulo I del Título II de los estatutos sociales.
6. Prórroga del nombramiento de los Auditores de Cuentas.
7. Delegación de facultades para la ejecución y elevación a públicos de los acuerdos adoptados en la Junta.
8. Ruegos y preguntas.
9. Aprobación del acta de la sesión o designación de interventores al efecto.

En el domicilio social se encuentran a disposición de los señores mutualistas los siguientes documentos:

- El Informe de Gestión y las Cuentas Anuales de la entidad correspondientes al ejercicio 1998, así como el Informe de los Auditores de Cuentas.
- El Informe del Consejo de Administración justificativo de la modificación estatutaria que se propone en el punto 5 del orden del día, que incluye el texto íntegro de las propuestas de acuerdos que se someterán al efecto a la Junta General.

Los mutualistas pueden solicitar a la Mutualidad la entrega o envío gratuito de estos documentos.

Para concurrir a esta Junta, los mutualistas deberán obtener el oportuno documento de asistencia, que se entregará en cualquiera de las oficinas provinciales de la Mutualidad, hasta cinco días antes de la celebración de la Junta, contra presentación de la póliza de seguro y recibo de primas correspondiente al período en curso.

En Majadahonda, a 24 de marzo de 1999
EL SECRETARIO DEL CONSEJO DE ADMINISTRACION

MEDIO AMBIENTE Ya han respondido afirmativamente 16 familias

Las placas de los niños para La Isla estarán listas después de Semana Santa

PALENCIA/C.C.
En febrero de 1999 nacieron quince niños y diecinueve niñas en nuestra ciudad y a esas treinta y cuatro familias se ha dirigido el alcalde por carta para invitarles a que sus hijos cuenten con una placa identificativa junto a un árbol del Parque de La Isla. La intención del Grupo de Gobierno es implicar a los palentinos en esta nueva zona verde y hacerles partícipes de una forma lo más definitiva posible.

Hasta ahora se ha recibido la respuesta afirmativa de dieciséis de esas treinta familias y con estos datos está trabajando el escultor y ceramista Teo Calvo, para que las placas estén listas después de Semana Santa y puedan ser colocadas a mediados del mes de abril en el parque.

Cada una de ellas llevará el nombre y los dos apellidos del recién nacido, los nombres de sus padres y la fecha de nacimiento.

Crecer juntos

Será colocada junto a uno de los árboles plantados en este parque rústico, de forma que al nombre de la especie vegetal a la que pertenezca se una, a partir de ahora, el del niño o la niña que nació cuando aquél fue plantado.

«Crecerán juntos y cuando estos chavales sean mayores tendrán "su" árbol en La Isla Dos Aguas», señala el concejal de Parques y Jardines, José Antonio Maté.

En principio se había pensado en hacer esto mismo con todos los niños y niñas nacidos a lo largo de 1999, pero eso encarecería mucho la iniciativa e impediría colocar las placas este año, ya que había que esperar a enero del 2000 para conocer los datos de los nacidos en diciembre y poder realizar sus placas.

IMPLICACIÓN
La pretensión no es otra que implicar a los palentinos, desde niños, en este nuevo parque, y nada mejor para lograrlo que compartir nombre con un árbol recién plantado.

Finalmente se optó por hacer algo más reducido y simbólico, con los nacidos en el mes de febrero, que es cuando fue inaugurado el parque.

Las placas serán de cerámica y tendrán cierto parecido con un pergamino. Se colocarán sobre una piedra junto al correspondiente árbol.

El presupuesto rondará las 130.000 pesetas, aunque José Antonio Maté subraya que lo importante en este caso no es el desembolso económico, sino el simbolismo que tiene.

M.C.D.2022

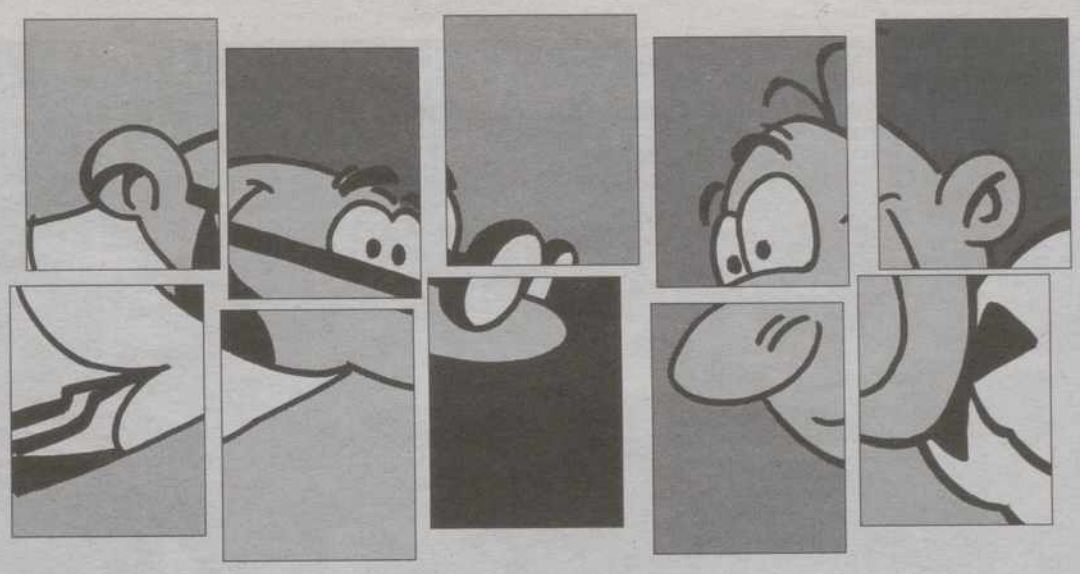

Completa la colección de 10 Mortadelos
con tapas duras, por tan sólo
250 pts* cada ejemplar.

Todos los **domingos** un nuevo cómic.

* más precio de cabecera

DIARIO PALENTINO

SUMA Y SIGUE

ALLER DISEÑO / DB

M.C.D.2022

SEMANA SANTA FIESTA DE INTERÉS TURÍSTICO REGIONAL

Numerosas personas asistieron a la procesión del Lunes Santos, que desde el pasado año se reinstauró, después de permanecer en el olvido durante varias décadas. El fervor religioso se hizo patente a lo largo del recorrido de la procesión organizada por la Cofradía de Jesús Crucificado. "Las Cinco Llagas" fueron leídas en distintos puntos de la ciudad, donde se congregaron los fieles.

CÉSAR MANSO

El buen tiempo animó a participar a numerosos personas en la procesión del Lunes Santo.

CULTO Cientos de creyentes acompañaron al Cristo Crucificado en su recorrido por la ciudad

La procesión de "Las Cinco Llagas" despertó la devoción y el fervor de los palentinos

PALENCIA/ANA MENCÍA

Curiosos, turistas, devotos y hermanos cofrades se dieron cita ayer en la procesión de "Las Cinco Llagas". El fervor religioso se fundió con la más solemne tradición popular en un hermoso acto de devoción que rinde culto al hijo de Dios.

Numerosas personas de todas las edades asistieron a la cita de la Cofradía de Jesús Crucificado. La procesión de "Las Cinco Llagas"se puso en marcha el pasado año, y gracias a ella se completó el ciclo procesional coincidiendo con la declaración de Fiesta de Interés Turístico Regional.

A lo largo de toda la procesión los hermanos cofrades hicieron una serie de oraciones peritorias a las Cinco Llagas que tiene el Cristo.

Cinco Llagas

La primera fue leída en la Plaza de la Inmaculada, en la que se pidió por las vocaciones religiosas. «Desde mi pobre fe, iluminada por tu cruz, observo que hay muchos a quienes invitas a seguirte de una manera más radical, con un estilo de vida singular en el sacerdocio o en la consagración religiosa».

La Segunda Llaga, dedicada al pie derecho, fue leída en la Capilla de Jesús Nazareno. Los hermanos agradecieron al Señor su ayuda en esta vida. «Gracias por ser de nuevo caminante en mi vida».

La iglesia Conventual de San Pablo fue testigo de la Tercera Llaga dedicada a la mano izquierda del Cristo. «Te habías comparado con el grano de trigo echado en el surco y este germina sin ruidos en el interior de la tierra. Sólo después da fruto. Enséñanos a trabajar en tu reino a favor de todos los hombres necesitados pero sin meter ruido y sin altavoces», señalaron los hermanos de la Cofradía Penitencial de Jesús Crucificado y Nuestra Madre Dolorosa.

En la Cuarta Llaga los cientos de fieles que se congregaron en la procesión pidieron al Cristo que les ayude a utilizar las manos para distribuir sin cansancio su amor a los hombres. «Si en algún momento corremos el peligro de usarlas para hacer el mal, clávalas junto a las tuyas».

Finalmente, la Quinta Llaga-al costado- fue dedicada a todos los hombres que sufren injusticias y enfermedades. «Que los crucificados y de corazón roto por las enfermedades, por las modernas esclavitudes del dinero, por las durezas de la vida, seamos tan fuertes y valientes como Jesucristo en la Cruz de madera».

El silencio, el fervor y la devoción se hicieron patentes en el acto en la procesión del Cristo Crucificado. Se trata de una imagen del siglo XV de Alejo de Bahía, que está expuesta durante todo el año en una de las capillas laterales de la iglesia de San Francisco.

El Cristo fue portado por ocho hermanos de la Cofradía Penitencial de Jesús Crucificado. Se notaba tensión en el aire al paso del Cristo crucificado. Su imagen se balanceaba sobre los hombres de los cofrades que sorportaban su peso con firmeza. El paso lento, a veces incluso interminablemente lento pasó bajo la atenta mirada de los fieles. A medida que caía la noche los faroles fueron adquiriendo protagonismo.

Algunos de los cofrades no dudaron en caminar descalzos por las calles de la ciudad. También, los hubo que además cargaban sobre sus espaldas pesadas cruces de madera que se arrastraban por el asfalto palentino.

CÉSAR MANSO

La Cofradía de Jesús Crucificado recuperó toda su fuerza.

Sencillez y austeridad en un Lunes Santo soleado

La austeridad se hizo patente en la procesión del Lunes Santo. La noche devota, respetó con pleitesía el silencio que los cofrades procesaban. Voto de silencio que impregnó de emoción y solemnidad la penitencia de los hermanos, unidos en un mismo Cristo y una misma salvación.

Los hermanos vestidos con túnicas y capuchones portaron en todo el recorrido cruces y velas. Tan sólo el redoble de los tambores interrumpió la emotividad del evento religioso.

El buen tiempo animó a cientos de personas a disfrutar de unas fiestas religiosas que son conocidas en toda la Región. Los más pequeños acompañaron al Cristo Crucificado a lo largo del todo el recorrido. Vestidos con sus diminutos trajes de cofrades no perdieron ni un minuto el paso.

Este es el segundo año que esta procesión participa en la Semana Santa palentina. La Cofradía de Jesús Crucificado pensó que tenía ya el número de hermanos suficientes como para abordar este proyecto. Y es que a mediados de siglo esta hermandad tuvo que dejar de hacer la procesión del "Silencio" de Martes Santo por quedarse casi totalmente desintegrada.

M.C.D.2022

SEMANA SANTA

FIESTA DE INTERÉS TURÍSTICO REGIONAL

CÉSAR MANSO

CÉSAR MANSO

LA COFRADÍA DE JESÚS CRUCIFICADO RECUPERA SU ESPLENDOR

La belleza y esplendor de las imágenes de la procesión de "Las Cinco Llagas" mostraron una vez más que la Semana Santa palentina, declarada Fiesta de Interés Turístico el pasado año, tiene mucho que enseñar. Los hermanos cofrades, vestidos con sus atuendos tradicionales, recorrieron las calles de la ciudad ante el impresionante silencio de quienes presenciaban la procesión. Un gran número de cofrades iban descalzos; otros llevaban zapatillas de esparto. Ocho de ellos portaron "El Cristo Crucificado" de la "Cofradía de Jesús Crucificado y Nuestra Madre Dolorosa". El buen tiempo animó a cientos de personas a presenciar los actos procesionales del Lunes Santo.

EL PRENDIMIENTO

Salida
20:30 h.

Paso que desfila:
Cristo de Medinaceli

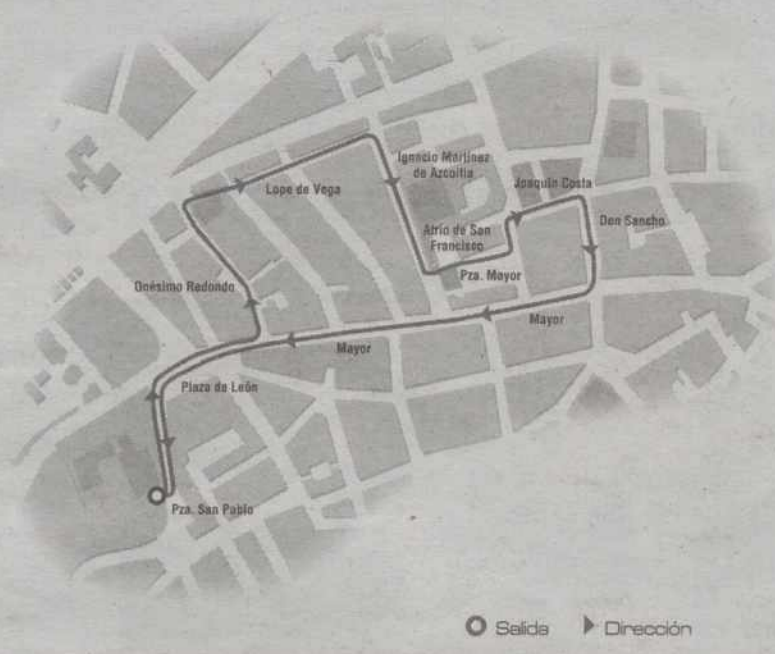

Organiza la Archicofradía de la Real e Ilustre Esclavitud de Nuestro Padre Jesús de Medinaceli

Gráfico Gabinete de Comunicación/Diario Palentino

PROCESIONES

"El Prendimiento" centra los actos religiosos del Martes Santo palentino

PALENCIA/A.M.
La procesión de "El Prendimiento", organizada por la Cofradías Jesús de Nazareno y Jesús de Medinaceli, será la protagonista del Martes Santo.

El desfile saldrá a las 20,30 horas de la Plaza San Pablo. Después en la Calle Mayor los cofrades simbolizarán la escena en la que los soldados van a buscar a Jesús al Huerto de Getsemaní para llevárselo y prenderlo.

El cierre de la Catedral con motivo de Las Edades del Hombre obligará a variar este año el itinerario de algunas de las procesiones de Semana Santa. Tradicionalmente un cofrade daba tres toques del "tararú" a la Puerta de los Novios de la Catedral con la salida de la imagen de Jesús de Medinaceli escoltada por nazarenos. Este ritual se celebrará hoy en la capilla de la Cofradía de La Soledad.

El "Cristo de Medinaceli", que es una talla anónima del siglo XVII, ha sufrido este año una importante restauración de manos de Artemio Salvador. La talla del Cristo procesionará con su magnífica túnica de terciopelo morado y bordada en oro, que está decorada a base de piedrecitas y perlillas. Los adornos florales jugarán también una parte importante de la decoración.

Los palentinos sienten una gran devoción por este Cristo, ante el que se presentan el primer viernes del mes de marzo para hacerle de tres peticiones. El Cristo primitivo fue tallado antes de 1720.

M.C.D.2022

SEMANA SANTA FIESTA DE INTERÉS TURÍSTICO REGIONAL

EDUCACIÓN Regresarán a las aulas el 12 de abril, tras las fiestas de Semana Santa

Más de 28.000 alumnos de Infantil, Primaria y ESO comienzan mañana las vacaciones

Finalizada la segunda evaluación, los escolares de la capital y la provincia olvidarán por unos días los libros y dispondrán de tiempo para presenciar las procesiones.

PALENCIA/S. ARNUNCIO

Un total de 13.967 alumnos de Primaria, 12.560 de ESO, Bachillerato y FP y 1.891 de COU, FP antigua y BUP, comienzan mañana miércoles las vacaciones de Semana Santa.

Una vez acaben las clases de hoy, los escolares no regresarán a las aulas hasta el próximo día 12 de abril, lunes, con lo que disfrutarán de doce días de vacaciones.

Los estudiantes, cuyo número registra este año un descenso de unos 400 respecto al curso anterior, acaban de pasar los exámenes correspondientes a la segunda evaluación, que se hace coincidir con los últimos días que preceden a la Semana Santa.

Este año las vacaciones coinciden prácticamente en las mismas fechas que las del pasado curso. «El calendario vacacional se confecciona en función de los días lectivos que existen por trimestre. Si la Semana Santa "cae" tarde y el último trimestre como consecuencia se queda reducido, puede sufrir alguna variación», señalaron fuentes del área de Inspección del MEC.

La variación en los días de vacaciones de la semana de Pascua también afecta a distintas provincias de la misma Comunidad Autónoma. «En muchos casos no coincide el calendario vacacional de Palencia no sólo con el de provincias de otras comunidades, sino con algunas de Castilla y León».

CÉSAR MANSO

Alumnos del Colegio Público Jorge Manrique a su salida de las clases.

Por ciclos educativos, el número de alumnos de Infantil que inician sus vacaciones en Palencia se cifra en 4.049 (1.970 en la provincia y 2.079 en la capital). Por lo que respecta a Primaria, son 9.918 los niños que mañana inician el periodo vacacional, de los cuales, 4.637 corresponden a la provincia y 4.958 en la capital. Además acaban el segundo trimestra 9.000 estudiantes de ESO, Bachillerato y FP y 1.891 de COU y BUP. Por otro lado los alumnos de la Escuela de Artes (169), los del Conservatorio (354), de la Escuela de Idiomas (2.356) y los de Educación de Adultos (1.783) también se van de vacaciones.

USUARIOS Recomienda informarse antes de emprender las vacaciones de Pascua

La Asociación de Consumidores advierte sobre posibles abusos en el transporte colectivo

PALENCIA

La Asociación Regional de Consumidores de Castilla y León (ACU) ha difundido una serie de consejos y recomendaciones para el usuario del transporte colectivo durante estas vacaciones de Semana Santa.

A quienes vayan a utilizar el autocar en sus desplazamientos, la ACU aconseja comprobar que en el billete figure el nombre de la empresa, el día, el mes y el año, el trayecto, el precio, el vehículo a utilizar y el número de asiento a ocupar.

Asimismo advierte que en el autocar debe haber una separación entre zona de fumadores y no fumadores, y que si se pierde el equipaje la empresa abona 1.500 pesetas por kilogramo, con un límite máximo de 20 kilos.

Para los usuarios del tren, la asociación previene que en los desplazamientos, el pasajero es responsable de su equipaje, y por lo tanto debería suscribir un seguro si transporta objetos de valor. Además sugiere facturar gratuitamente la maleta si se utiliza el AVE y si el peso máximo es de 25 kilos, facturándola media hora antes de la salida.

Otro de los consejos de la ACU se refiere a los derechos del viajero en tren. «Si tiene que hacer una combinación ferroviaria y pierde el enlace por retraso del primer tren, Renfe paga los gastos de hospedaje y manutención que origine el percance».

La ACU ofrece otras recomendaciones para los usuarios del avión, e informa de que el billete es nominativo, es decir, sólo puede usarlo su titular, y si se extravía hay que comunicarlo a la oficina expendedora para que extienda un duplicado o reintegre el importe con el descuento de un pequeño gravamen.

De igual forma explica que el pasajero puede transportar gratuitamente hasta 20 kilos de equipaje en clase turista y 30 kilos en primera clase. «Si sobrepasa los límites debe abonar un suplemento. La compañía debe indemnizar al pasajero si extravía su equipaje. En vuelo mancionales en España se paga un máximo de 54.000 pesetas por bulto extraviado», dice la asociación. Otro de los problemas sobre los que advierte es el del "overbooking" (cuando algunos pasajeros se quedan en tierra por venta de más billetes que plazas disponibles). En este caso aconseja usar los libros de reclamaciones.

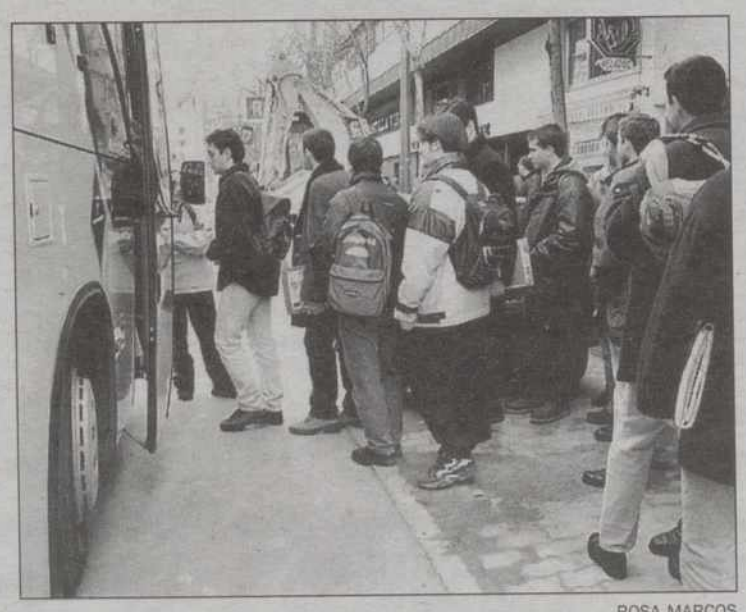

ROSA MARCOS

Usuarios de autocar en la Estación de Autobuses.

TRÁFICO

Cruz Roja advierte que el mayor número de siniestros se registra en Semana Santa

PALENCIA/E.M.

Para atender todos los problemas que puedan surgir con motivo de las vacaciones de Semana Santa, la delegación de Cruz Roja Española en Palencia ha preparado un dispositivo especial, ampliando tanto sus efectivos humanos como materiales.

Desde el pasado viernes 26 de marzo, los voluntarios de Cruz Roja se encuentran en "alerta naranja" debido a la afluencia de vehículos que recibe la capital y provincia en estos días. A partir de mañana miércoles, y hasta las ocho de la mañana del lunes 5 de abril, la labor de la organización entra en estado de "alerta roja", es decir, una situación de máxima emergencia ante el número elevado de turistas que se espera se acerquen a Palencia.

Respecto a la capital, el director provincial de Transporte Sanitario de Cruz Roja Palencia, Marcelo Díez, señaló que «se encuentran entre cinco y siete conductores preparados para salir en caso de aviso y además existen entre siete y once personas que cubren, por turnos, las dos ambulancias que tenemos».

Además, para poder resolver en el menor tiempo posible las incidencias que surjan en Semana Santa, también se amplían las dotaciones del Centro Provincial de Coordinación (CPC), que facilita la actuación y gestión de las emergencias que exceden de la capacidad de respuesta del centro ubicado en la capital.

En éste sentido, también se refuerza la asistencia con vehículos de apoyo logístico, para trasladar a personal voluntario.

En opinión de Marcelo Díez, la Semana Santa es la época del año más trágica, «ya que son unas vacaciones cortas y los turistas quieren aprovecharlas al máximo». Durante esta semana, el mayor número de accidentes se suelen producir en tramos cortos de carretera. «En la mayoría de los siniestros que se producen suelen estar implicados personas jóvenes, entre 18 y 23 años, ya que aprovechan estos días para salir y no quieren perder un minuto», apuntó el director provincial de Transporte Sanitario de Cruz Roja.

Aunque el lema de Cruz Roja para estos días es "Esta Semana Santa nos gustaría no tener que trabajar", en caso de encontrarse en una situación de emergencia, el teléfono al que hay que dirigirse es: 91 335 45 45.

Cultos

La iglesia de las Madres Agustinas Recoletas de Palencia, ubicada en la calle Jorge Manrique de la capital, celebra estos días cultos especiales con motivo de la Semana Santa. El Juéves Santo se celebrará, a las cinco de la tarde, la Cena del Señor y el Viernes Santo acogerá la Pasión del Señor a la misma hora. Por último, se celebrará una Vigilia Pascual el Sábado Santo a las nueve y media de la noche.

M.C.D.2022

CONVENIO Bajo la mediación de Alberto Ambrós

Trabajadores y patronal inician la negociación colectiva de la Minería

Los representantes sindicales proponen un acuerdo con un año de vigencia y un incremento salarial del 3,5 %

PALENCIA/LUIS CABAÑES

Los representantes de las organizaciones sindicales mayoritarias -UGT y Comisiones Obreras- y de las empresas mineras de la cuenca palentina, constituyeron en la jornada de ayer la Mesa de Negociación del nuevo Convenio Colectivo de la Minería.

Las conversaciones, que estarán presididas de nuevo por el director general de Trabajo de la Junta de Castilla y León, José Alberto Ambrós, abren una de las negociaciones con más tradición de cuantas se desarrollan en la provincia de Palencia.

En esta primera reunión, empresarios y trabajadores han analizado los primeros apartados de la plataforma que hace un mes entregaron los sindicatos, en la que se recogía una vigencia de un año con un incremento salarial del 3,5 por ciento para todos los conceptos, con una cláusula de revisión igual al exceso del IPC pactado al real.

La propuesta sindical fija un ámbito de aplicación para todas las empresas palentinas y para los cerca de 700 trabajadores que componen en estos momentos el sector, al tiempo que establece una cláusula de descuelgue para aquellas empresas que acrediten objetiva y fehacientemente situaciones de déficit o pérdidas mantenidas durante los últimos dos ejercicios.

Del mismo modo, la plataforma sindical establece una reducción de jornada de 50 minutos semanales para el personal de interior, dejando en 35 las horas de trabajo semanal, y de una hora para los trabajadores de exterior, que de este modo firmarían una jornada de 38 horas semanales.

En cuanto al apartado de retribuciones, también se establece un complemento de silicosis, por el que los trabajadores en primer grado percibirán la cantidad de 500 pesetas por día efectivo de trabajo. Además aquellos empleados que trabajen total o parcialmente entre las diez de la noche y las seis de la mañana percibirán en concepto de nocturnidad la cantidad de 500 pesetas por día efectivo de trabajo y su salario se verá incrementado en un 25 por ciento.

ROSA MARCOS

Empresarios y sindicatos integrantes de la Comisión Negociadora del Convenio de la Minería.

«La negociación se presenta difícil, como viene siendo habitual en este convenio. La situación por la que atraviesa este sector marcará claramente las conversaciones. Si queremos cerrar rápidamente este convenio habrá que llevar una predisposición especial por ambas partes», dijo el secretario provincial de FIA-UGT, José Miguel Rodríguez.

A pesar de que los integrantes de la Comisión no han establecido un calendario de reuniones, el próximo encuentro se producirá el día 6 de abril, fecha en la que los empresarios ofrecerán una propuesta.

Tres meses de negociación para el último convenio

El sector minero tuvo que desarrollar unas negociaciones de tres meses de duración para cerrar el último Convenio Colectivo, que se firmó en mayo del 97 con una vigencia de dos años. Las conversaciones, que se vieron interrumpidas por el repentino fallecimiento del asesor de la patronal, Isidoro Alonso Burgos, se iniciaron en el mes de febrero y no culminaron hasta mayo. El texto recogía un incremento del 2,3 por ciento para el 97 y el IPC para el 98, además de un aumento en las pagas extraordinarias equivalente al 3 por ciento. La última negociación se desarrolló sin polémica y en ningún momento se estudio la posibilidad de movilizaciones.

SUCESOS

Roban 800.000 pesetas en joyas y dinero en una casa de Boadilla de Rioseco

PALENCIA

Autor o autores desconocidos sustrajeron casi 800.000 pesetas en joyas y dinero en metálico de una vivienda de la localidad palentina de Boadilla de Rioseco, según la información facilitada por el Gabinete de Prensa de la Subdelegación del Gobierno de Palencia.

En la denuncia cursada ante el Puesto de la Guardia Civil de Villada, el propietario de la vivienda asaltada manifiesta que los autores del robo se apoderaron de diversas joyas por importe de 325.000 pesetas y otras 447.000 pesetas en dinero en metálico.

Robo en una casa de Villamuriel

Pero éste no ha sido el único robo que se ha registrado en las últimas horas en la provincia de Palencia, ya que un vecino de la capital denunció en la tarde del pasado domingo ante la Comandancia de la Guardia Civil la sustracción de diversos efectos que se encontraban en el interior de una casa de campo de su propiedad, sita en el pago conocido como "Cascarrias", en el término municipal de Villamuriel.

Según se recoge en la denuncia, los autores de este robo se apoderaron de diversos menajes de cocina; un televisor, una cadena de música, un chaquetón de piel y un aparato antiguo de radio.

XACOBEO'99

NUEVO
PLAN
Provincial

PARA HABLAR **MÁS BARATO**
DENTRO DE TU PROVINCIA

Telefónica lanza el Plan Provincial. Para poder hablar dentro de tu misma provincia por muy poco dinero. Sin listas de números y con la Tarifa Única Super reducida* de fin de semana. Además el Plan Provincial de Telefónica es el único de cobertura nacional. Infórmate en Tiendas Telefónica.

APÚNTATE
LLAMA GRATIS AL
1004

www.telefonica.es/tienda/planes.htm
*Tarifa Única Super reducida de fin de semana de 22 h. del viernes hasta las 8 h. del lunes.

Telefónica

M.C.D.2022

POLÍTICA Gallego apunta que si no se soluciona pronto habrá problemas de riego

El PSOE pide al Gobierno que explique el retraso de las obras del trasvase de Riaño

El senador socialista asegura que se está produciendo una situación de malestar entre regantes, usuarios y Ayuntamientos afectados.

PALENCIA/A.M.
El senador del Partido Socialista, Heliodoro Gallego, ha pedido al Gobierno de la Nación una comparecencia en la Comisión de Obras Públicas, Transportes y Medio Ambiente del Senado para que expliquen los reiterados atrasos que se están produciendo en la obra de trasvase de Riaño a la cuenca del Río Carrión. El senador socialista asegura que se han incumplido los plazos previstos.

Gallego señala que el Gobierno no ha sido serio. «Se está produciendo un malestar entre regantes y usuarios del sistema Carrión y los Ayuntamientos afectados con gruesas descalificaciones respecto al opaco proceder del Ministerio de Medio Ambiente en este asunto».

Las negativas consecuencias que pudieran derivarse en la campaña de riego, si persiste la escasez de lluvias en toda la provincia palentina, serían catastróficas para todas las personas que viven del campo. También indica que la conocida e importante obra de aportación de recursos hídricos a la cuenca del Carrión está alcanzando una gran notoriedad por sus retrasos acumulados.

«No podemos consentir que se retrasen tanto en unas obras que son necesarias para muchas familias. En reiteradas ocasiones han prometido su puesta en marcha y nunca lo han cumplido", indica el senador socialista.

En un comunicado, Gallego Cuesta asegura que las comunidades de regantes y usuarios del sistema Carrión y la propia sociedad palentina, ya no saben a que atenerse sobre las predicciones.

Por su parte, Antonio Alonso Burgos, presidente de la Confederación Hidrográfica del Duero, ha afirmado recientemente que en el 2000 finalizarán las obras.

«Hace unos meses Alonso Burgos afirmaba que este año se regaría con agua del trasvase de Riaño. No pueden esperar tanto los agricultores. La Conferencia debe encontrar una solución», matiza el socialista Heliodoro Gallego.

Este proyecto fue impulsado y adjudicado por el anterior ministro de Obras Públicas, Transporte y Medio Ambiente, José Borrell.

PROMESAS

La Confederación Hidrográfica del Duero asegura que podrán regar con agua del transvase en el 2000. Gallego no cree en estas promesas, ya que tendrían que haberse acabado.

ENRIQUE CAÑA

El senador socialista pide explicaciones al Gobierno del retraso.

ENSEÑANZA 75 docentes participarán en el curso previsto para finales de abril

Unas jornadas motivarán al profesorado a incluir la Educación Vial en sus programas

PALENCIA/S. ARNUNCIO
Motivar al profesorado sobre la importancia de la Educación Vial como tema transversal, facilitar una formación básica sobre este aspecto y dar a conocer distintos materiales didácticos y programas, son los objetivos de las Jornadas de Educación Vial que durante los días 26, 27, 28 y 29 de abril se celebrarán en el Centro de Profesores y Recursos, organizadas por la Dirección Provincial de Educación.

Coincidiendo con la celebración del Año de la Educación Vial, declaración que ha recibido 1999, el MEC ha considerado la importancia de este tipo de enseñanza integrada en el currículum educativo, «un hecho cada vez más valorado por los centros docentes», señalaron fuentes de la Unidad de Programas Educativos.

Para ello, ha ofertado 75 plazas para el curso, aunque no se hará una selección, y serán admitidos todos los profesores que soliciten inscribirse en las jornadas. El plazo de inscripción se abrirá el 20 de marzo y finalizará el 20 de abril, mientras las inscripciones podrán formalizarse en los Centros de Profesores y Recursos de la provincia. Además de los objetivos ya citados, el principal fin de la Educación Vial debe ir orientado, según el MEC, a promover el interés de los alumnos por la propia seguridad y un comportamiento de manera responsable en su actuación como peatón, teniendo en consideración a los demás usuarios.

Diversas instituciones están incidiendo en la aplicación de programas de Educación Vial, como la Jefatura de Tráfico o el Ayuntamiento, desde desde hace años tiene un programa específico en el que participa la Policía Local y que se imparte en la práctica totalidad de los centros educativos de Primaria y Secundaria de la capital.

Con el fin de programar una actividad que complemente las distintas actuaciones que ya se están realizando, con la que promover un mayor interés hacia este tema transversal, la Dirección Provincial del MEC ha organizado esta actividad que además permitirá a los profesores el intercambio de experiencias sobre Educación Vial llevadas a cabo en centros docentes de Palencia y otras provincias.

CÉSAR MANSO

Escolares en las clases de Educación Vial en El Salón.

Programa

El programa se abrirá el día 26 de abril, y finalizará el 29. En él se incluirán distintas ponencias en torno a la Educación Vial en el currículo escolar y las experiencias educativas en centros docentes.

Los encargados de las ponencias son Raquel Navas y Begoña García-Matres, del Centro Superior de Educación Vial de Salamanca; María José García San Juan, de la Jefatura Provincial de Tráfico, y representantes del Ayuntamiento, el Instituto Mapfre de Seguridad Vial, el CPREE "Carrechiquilla" de Palencia, el CP Ramón y Caja de Guarnizo (Cantabria), el Colegio Santa Teresa de Jesús de Dueñas, el colegio de Educación de Adultos Valles del Cerrato de Villamuriel y el Grupo de Trabajo de Educación Vial de Palencia.

ASAMBLEA GENERAL

Angel Cantón confirmado como presidente de la Sociedad Filetélica

PALENCIA
La Sociedad Filatélica Palentina ha celebrado recientemente su Junta General Ordinaria, en la que fue confirmado Angel Cantón González como presidente de la misma, encabezando así la nueva Junta Directiva.

Ésta ha quedado integrada por Juan Román Treceño, como vicepresidente; José Luis García Molaguero, secretario; Isaac Pérez Delgado, tesorero; Máximo Meneses Guerra, vocal de juveniles; Juan José de la Parte Martínez, vocal bibliotecario; y José Pedroso, vocal de Numismática.

En el transcurso de la Junta General, Faustino Tejedor, jefe provincial de Correos y Telégrafos, en nombre de la Federación Española de Sociedades Filatélicas, hizo entrega a la Sociedad Filetélica Palentina, en la persona de su presidente, de la medalla de FESOFI, que le había sido concedida hace tiempo y que, por diversos motivos, aún no se había procedido a su entrega.

Esta medalla, junto con la de Oro que recibió el pasado mes de octubre la Sociedad Filatélica Palentina, viene a reconocer el trabajo y el prestigio que este joven colectivo ha demostrado en los veinticinco años de vida, que conmemoró el pasado año.

Exposición de Semana Santa

Por otra parte, ente los días 29 de marzo y 10 de abril, en la Sala de Exposiciones de Caja Duero, en la Calle Mayor, estará abierta al público una exposición de fotografías de Semana Santa que organiza la Hermandad de Cofradías Penitenciales de Palencia y que se complementa con una exposición filatélica del tema religioso, en la que se exiben diversas colecciones.

Entre éstas destacan "No soy de este mundo", de José A. Francés Fleta, de Zaragoza; "Jesús de Nazareth y su Madre", colección de "Tarjetas Máximas", de Arturo Muñoz Rubio, de El Ferrol; "El Camino de Santiago", de Antonio Casado Rivera, de Valladolid, y "Pintura Religiosa", colección de sellos y tarjetas, del palentino Lorenzo Alonso Serna.

Finalmente, los jóvenes Gustavo Rivera Hoyos y Fernando Martín Maraña han obtenido sendas medallas de bronce en la Exposición Nacional de Filatelia Juvenil celebrada en Alaior.

TRIBUNALES

Condenado a un año por coaccionar a un testigo de un juicio

PALENCIA
La Audiencia de Palencia ha condenado a un año de cárcel y a una multa de 270.000 pesetas a un vecino de Burgos por un delito contra la administración de justicia por coaccionar de forma infructuosa a un testigo para que declarara a su favor, después de que hubiera sido detenido por conducir bajo la influencia de bebidas alcohólicas.

M.C.D.2022

TOROS El festival, del que todavía se desconoce el ganado, se celebrará el día 23 de mayo

Roberto Antolín, Jorge Manrique y David Gil integran el cartel taurino de la Feria Chica

La empresa Martínez Flamarique responde de esta manera a la decisión de la Diputación de integrar este festejo en el pliego de condiciones de la Plaza.

PALENCIA/L.C.
Los toreros Roberto Antolín "El Millonario", Jorge Manrique y David Gil harán el paseíllo el próximo día 23 de mayo en la Plaza de Toros de Palencia, en lo que será el festejo taurino organizado por la empresa Martínez Flamarique para la Feria Chica.

Con este cartel, del que hasta este momento se desconoce el ganado, la empresa que gestiona el coso de la Avenida Campos Góticos responde a la última cláusula establecida por la Diputación Provincial en el pliego de condiciones para la concesión de la Plaza.

La presencia del torero local Roberto Antolín y la del vallisoletano Jorge Manrique, que a pesar de no atravesar por su mejor momento sigue gozando de seguidores entre la afición palentina, conforman el principal atractivo de esta terna.

El tercero en discordia, David Gil, es una joven promesa del panorama taurino nacional. A sus 22 años, este diestro de Linares (Jaén) tomó la alternativa el 12 de octubre de 1997 en Úbeda (Jaén), con Paco Delgado de padrino y Roberto Antolín de testigo.

«El contrato todavía no está firmado pero en principio tenemos reservada esa fecha para estar en Palencia. Si no pasa nada raro, David hará el paseíllo en el coso de la capital palentina», aseguró el apoderado del diestro, Blas José Mora Alfonso.

El joven matador jienense hizo su presentación en Palencia el pasado año en un festejo organizado en Saldaña, donde el torero dejó un buen sabor de boca.

ENRIQUE CAÑA

Roberto Antolín intervendrá en la corrida de la Feria Chica.

Se desvanece la posibilidad de un cartel regional

El cartel taurino de la Feria Chica no tendrá, finalmente, acento castellano y leonés. A pesar de que en las últimas horas se ha barajado la posibilidad de que el vallisoletano Manolo Sánchez ocupara el lugar de David Gil, esta opción fue descartada en la jornada de ayer por el presidente de la Diputación. «El cartel que está confirmado hasta el momento es con la presencia de David Gil. Sobre Manolo Sánchez no sabemos absolutamente nada», dijo Jesús Mañueco. De hecho, el propio diestro, que se mantiene retirado en tierras de Chiclana (Cádiz), aseguró ayer a esta Redacción que «no tengo ninguna noticia sobre mi posible presencia en Palencia. He hablado con mi apoderado y no me ha contado nada de la corrida de la Feria Chica».

Cartel anunciador de la corrida que se celebrará en Tokio.

FESTEJO

El arte de "El Millonario" se pone a prueba el jueves en la capital japonesa

PALENCIA
El diestro palentino Roberto Antolín "El Millonario" afrontará el próximo jueves su debut en tierras del Imperio del Sol Naciente, concretamente en Tokio. Roberto, que compartirá cartel con el navarro Sergio Sánchez, lidiará a la portuguesa -sin muerte- una corrida de una ganadería mexicana. La iniciativa que ha llevado al matador palentino hasta latitudes japonesas partió de un empresario que quería organizar una fiesta para sus empleados.

M.C.D.2022

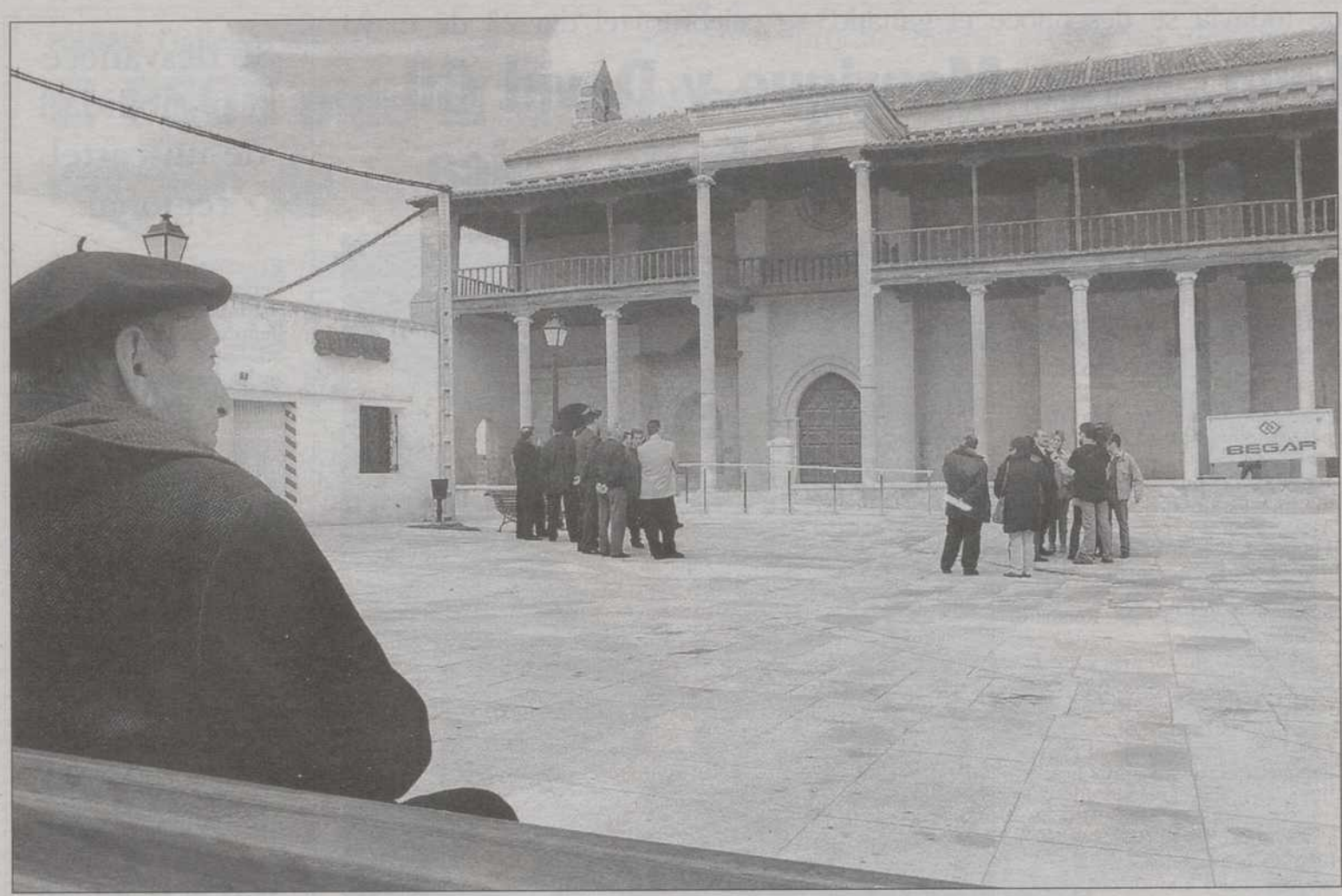

ÓSCAR NAVARRO

La nueva plaza servirá de punto de encuentro para los vecinos de la localidad y para los turistas que se acerquen al Museo.

BECERRIL No se pudo contar con la presencia del director general de Arquitectura y Vivienda

La Junta inaugura la plaza de Santa María con una inversión de más de 41 millones

BECERRIL/ESTHER MARÍN

El delegado territorial de la Junta en Palencia, Rafael Martínez, inauguró ayer, en nombre del director general de Arquitectura y Vivienda, Benedicto González, que no pudo asitir al acto, la Plaza de Santa María de Becerril de Campos.

En las obras de urbanización de la nueva plaza, que han consistido en la ordenación y pavimentación del suelo, la Consejería de Fomento de la Junta ha invertido más de 41 millones de pesetas en el proyecto dirigido por el arquitecto Carlos Pisano.

Rafael Martínez apuntó que las obras de la iglesia de San Martín se iniciarán en breve, así como el intento de recuperar las ruinas de la de San Pedro.

La urbanización de la plaza de Santa María y de las calles adyacentes se ha realizado en piedra natural para crear un espacio peatonal con farolas y bancos.

Además, el recinto enlosado deja tres zonas de césped en las que está prevista la instalación de almendros.

Rafael Martínez apuntó que la culminación de este proyecto es el esfuerzo de más de dos años de trabajo, ya que «cuando se inauguró el Museo se pusieron en marcha los trámites para que esta plaza fuera el pórtico digno del mismo».

El alcalde de Becerril, Mariano Haro, recordó a Martínez que la Junta «adquirió el compromiso de continuar con las labores de recuperación de la villa».

El delegado de la Junta en Palencia señaló que en unas semanas se podrán empezar las obras de rehabilitación de la iglesia de San Pedro y, «aunque se encuentra como ruina consolidada también queremos recuperar la iglesia de San Martín, que posee una hermosa torre mudejar».

Martínez y Haro resaltaron el trabajo que se está realizando para los vecinos y visitantes que se acerquen a Becerril.

«Me presento porque quedan cosas por hacer»

El alcalde de Becerril de Campos, Mariano Haro, apuntó su intención de presentar de nuevo su candidatura en las próximas elecciones, ya que cuenta con el apoyo de muchos vecinos del pueblo. «Creo que todavía quedan muchas cosas por hacer y se necesita un alcalde dinámico, con contactos y ganas de trabajar», señaló Haro. El actual regidor resaltó que en esta legislatura «se ha cumplido todos los proyectos que habíamos prometido y eso es lo más bonito que se puede mostrar a los vecinos».

Respecto a los proyectos de futuro que Mariano Haro quiere culminar si sale reelegido, algo que no duda, se encuentra en la rehabilitación de la iglesia de San Pedro de la localidad. «Soy consciente de que la recuperación íntegra del templo es imposible, pero se pueden habilitar las ruinas para que queden estéticas y mantener el patrimonio que nos legaron nuestros antepasados».

Mariano Haro, que lleva dieciséis años al frente de la Corporación Municipal de Becerril de Campos, resaltó que ya está concedida la escuela de formación para que en tres años se puedan culminar las labores de recuperación del inmueble. Respecto a la iglesia de San Martín, Mariano Haro manifestó su deseo de que, ahora que las administraciones están ayudando más en la recuperación de todo el patrimonio, «es importante mantener aquello que es nuestro, como una familia, y que existe en nuestra localidad».

DIPUTACIÓN PROVINCIAL

San Pedro de Cansoles pide ayuda ante el problema de abastecimiento de agua

PALENCIA

Los vocales de la junta vecinal de San Pedro de Cansoles, Julio Gurpegui, Fernando Marcos y María del Carmen Martínez, se desplazaron ayer hasta la Diputación Provincial para solicitar ayuda a su presidente, Jesús Mañueco, ante los problemas de abastecimiento de agua que existen en la localidad.

Los representantes de San Pedro de Cansoles comentaron con el máximo responsable de la Institución Provincial, las últimas actuaciones que se han realizado en el pueblo para solucionar las deficiencias en el abastecimiento de agua en este núcleo de población dependiente de Guardo.

Después de realizar tres perforaciones fallidas, el municipio sigue contando con escasez de recursos hídricos, algo que se agrava con la falta de calidad de agua. Todo ello ocasiona una dependencia de abastecimiento, a través de cisternas en las épocas de mayor sequía, o de las búsqueda de manantiales donde poder tomar el agua para consumo.

Mazariegos

Por su parte, Anastasio Morate, alcalde de Mazariegos, comentó con Jesús Mañueco la finalización de la obra de restauración del edificio de usos múltiples de la localidad. Además, en la reunión se apuntó que su inauguración está prevista para la primera quincena de mayo, después de instalar el mobiliario.

ESPECTÁCULOS Tras ser aprobado un nuevo reglamento por la Junta

Villarramiel, Torquemada y Astudillo luchan por sus clásicos festejos taurinos

PALENCIA/E. MARÍN

Las localidades de Villarramiel de Campos, Torquemada y Astudillo apoyaron ayer, junto a otros 35 ayuntamientos de todas las provincias castellanoleonesas, la iniciativa de presentar ante la Junta los problemas que pueden surgir por la puesta en práctica del Nuevo Reglamento de Espectáculos Taurinos Populares de Castilla y León.

El primero de los aspectos que no consideran apropiado implantar es la instalación de una doble línea de aislamiento a lo largo del espacio que recorra la vaquilla.

«Cuando el animal se encuentre con una segunda línea de aislamiento buscará una salida y se creará una situación de máximo riesgo, ya que habrá reses encerradas en ambos lados del recorrido», señaló Manuel Gómez, alcalde de la localidad palentina de Villarramiel.

Otro de los puntos de controversia es la prohibición de participar en los festejos taurinos a los menores de edad, personas con síntomas de embriaguez o aquellos que por su condición física o psíquica puedan correr un excesivo peligro.

En este sentido, los alcaldes de las tres localidades palentinas consideran que se debe eliminar esta normativa o, de lo contrario, determinar de quién es la responsabilidad para seleccionar a las personas que pueden participar.

Además, en el nuevo reglamento también se apunta que, desaparece la figura del presidente del festejo y la suspensión del espectáculo depende del personal de orden. «En la mayoría de las localidades lo hará la Guardia Civil y creemos que eso es responsabilidad de los alcaldes y concejales que, en caso de producirse altercados, conocen a los vecinos», señaló Gómez, quién apuntó que también se debe estudiar el reconocimiento veterinario y el seguro colectivo.

ACUERDOS

Las propuestas elaboradas por los 38 ayuntamientos castellanos, que no comparten el nuevo reglamento, serán presentadas hoy en la Junta de Castilla y León.

M.C.D.2022

AGUILAR Se expondrán ciento ocho imágenes en blanco y negro, sepia y a todo color

Inaugurada una exposición fotográfica que abarca noventa años de historia en la villa

Las imágenes se podrán visitar desde el 31 de marzo hasta el día 8 de abril en la sala de exposiciones de Caja España. El horario será de 12:30 a 14 h. los festivos y los días laborables por las tardes desde las 19:30 hasta las 21:30.

AGUILAR/ANA GARCÍA

El alcalde del Ayuntamiento de Aguilar de Campoo, Jesús María Castro, el fotógrafo Nani Ruiz, y su hijo Jorge Ruiz, presentaron ayer en la Casa Consistorial de Aguilar lo que será una exposición fotográfica dedicada a la localidad norteña.

La familia de fotógrafos Ruiz colabora en esta exposición con diferente material fotográfico que va desde el año 1.909 hasta nuestro días. Según explicaron ellos mismos, «del material fotográfico que se presenta, en noventa por ciento son originales del propio negativo. De lo que fue o es Aguilar, además de sus ciudadanos, costumbres y celebraciones, podríamos disponer en total de unos dos millones de negativos. Claro está, en esta exposición veremos ciento ocho fotografías».

Jesús María Castro aseguró en la presentación de la misma que «ningún otro siglo ha proporcionado la magnífica oportunidad que en éste nos brinda la fotografía, para contrastar desde la documentación gráfica la evolución de cien años de vida y actividad. Esta muestra fotográfica refleja con fidelidad las etapas históricas de lo que ha sido la vida de Aguilar en el transcurso de siglo integrada en una España desesperanzada y convulsa con los primeros cuarenta años».

Para interpretar la exposición y valorar el contraste «hay que tener en cuenta esta clave; el Aguilar de principios de siglo contaba con una población en torno a los mil quinientos habitantes encerrados prácticamente en el recinto amurallado de la villa; al finalizar el siglo el perímetro urbano,cuadruplica su superficie y en los últimos treinta años acoge una población superior a los ocho mil habitantes», añadió Castro.

El máximo responsable municipal agradeció en nombre del Ayuntamiento y de la Concejalía de Juventud y Deportes, la iniciativa de estos fotógrafos.

La exposición, que se titula "Aguilar de Campoo 1.909-1.999 Pasado y Presente", se inaugurará definitivamente el día 31 de marzo y permanecerá en la sala de exposiciones de Caja España hasta en día 18 de abril en horario de días festivos de doce y media del mediodía a dos de la tarde, mientras en las jornadas laborables se abrirá de siete y media a nueve y media de la tarde.

A.G.

Acto de presentación, en el Ayuntamiento, de la exposición de fotografías sobre Aguilar.

La fotografía más antigua de la exposición

La imagen más antigua de la localidad, que los visitantes podrán visionar, es la que se refiere a la avenida Generalísimo justamente donde hace curva con lo que era la pequeña fabrica de Fontaneda y una posada que en esa época existía allí.

Además de compararse urbanísticamente el Aguilar de antes con el del presente, se pueden sacar conclusiones de las formas de vida y vestuarios y atuendos pasados.

Los organizadores reconocen que muchas personas están esperando una exposición también de personajes populares de la zona, pero «la misma, que podría realizarse perfectamente, llevaría una preparación de un año. Podría ser la próxima exposición, pero de momento se tendría que preparar», afirmaron.

El alcalde auguró un gran éxito para la muestra «ya que creo que la época en la que la presentamos al público es buena. Ahora, justo en vacaciones, muchas personas nos visitarán estos días, y no sólo de fuera, me refiero a aquellos que tienen aquí sus orígenes y vienen a visitar a sus familias. Es interesante que todos la visitáramos». Otro detalle importante es que las fotografías estarán a la venta para el público.

ALAR DEL REY

La parroquia de Nuestra Señora del Carmen organiza la Semana Santa

ALAR DEL REY/A.G.

El calendario de celebraciones y actividades dedicado a la Semana Santa ya está finalizado en Alar del Rey.

La propia parroquia de Nuestra Señora del Carmen propone y organiza las mismas. Después de la celebración del Domingo de Ramos, con varias Eucaristías y un Vía-Crucis Bíblico, la próxima cita será hoy Martes Santo. A las diez de la mañana se ofrecerá una misa con reflexión y por la tarde los cultos se suprimen, puesto que los sacerdotes deben de asistir en la Catedral palentina a una Misa Crismal.

El Miércoles Santo, a las diez de la mañana, de nuevo misa y a las siete de la tarde Penitencia Comunitaria para los mayores dentro de la celebración de la Eucaristía Vespertina.

El día 1 de abril, Jueves Santo, la parroquia destaca tres temas claves: Amor Fraterno, Eucaristía y Sacerdocio. Durante la misma jornada y a partir de las diez de la mañana habrá Confesiones, a las doce del mediodía misa, a las seis y media de la tarde celebración de La Cena del Señor, donde se incluirá el lavatorio de pies, traslado del Santísimo al Monumento y comienzo de los turnos de vela. A las nueve de la noche se inicia la Hora Santa.

La parroquia recuerda que el Viernes Santo será el día de ayuno y abstinencia. A las once de la mañana se procederá al Vía-Crucis Juvenil recorriendo la plaza del Ayuntamiento y a continuación Sermón de las Siete Palabras. A las seis y media Paraliturgia del Día y a las nueve Peregrinación Penitencial y reflexión sobre La Soledad de María.

El Sábado Santo ofrece la posibilidad en varios horarios de confesiones y a las nueve de la noche se dará paso a la Vigilia Pascual y a la Resurrección del Señor.

Por último el Domingo de Pascua de Resurrección, a las doce y media de la mañana, se ofrecerá una misa y la Procesión del Encuentro.

AGUILAR Tras reunirse sus miembros en una reciente asamblea

El CIT solicita un museo etnográfico y un albergue turístico en el castillo

AGUILAR/ANA GARCÍA

En la última sesión celebrada por la junta directiva del Centro de Iniciativas Turísticas de Aguilar, sus miembros se congratularon por la recuperación de las Rondas de Marzas, recientemente celebradas.

La Ronda, que ya en el mes de marzo cumplía con la tradición de los cantos a la primavera y compuesta por hombres vecinos de la localidad, ya ha participado en otros eventos como la inauguración del Ayuntamiento de Olmos de Ojeda. El segundo sábado del mes pasado, en el escenario del Hogar de la Tercera Edad y con asistencia de numeroso público, actuaron junto con la Ronda Peña Las Fuentes de Reinosa.

En breve los miembros de la Ronda aguilarense celebrar en una cena, donde se consumirán las viandas recogidas la noche de Las Amarzas.

ROMÁNICO

El Centro de Iniciativas Turísticas propone un parque temático dedicado al Románico y a los monumentos más importantes y destacados del arte y cultura de la comarca.

Durante la sesión, que se celebró en las instalaciones del propio CITA, se comentó la posibilidad de instar al Ayuntamiento y municipio para que inicien la elaboración de un proyecto para la rehabilitación del castillo de Aguilar, ya que, a juicio de la junta directiva, «podría ser un punto turístico de primer orden. El castillo restaurado sería visitado por muchas personas y en él podía instalarse un museo etnográfico, un albergue turístico con estilo medieval o incluso un restaurante con raíces típicas de la zona».

No sería difícil ver cumplida esta idea ya que, el propio Ayuntamiento, anunció a finales del pasado año la intención de crear una escuela taller para la rehabilitación del castillo y, más a largo plazo, ofrecer el monumento dentro de varios paquetes turísticos que se ofertarían a su vez a los visitantes de la villa

Otra sugerencia, por parte de la presidencia del CIT, según se desprende del acta de la sesión, será la de que «teniendo en cuenta que Aguillar es el centro geográfico de la mayor concentración de monumentos románicos de Europa, bien podía realizarse en las proximidades de la villa, ocupando varias hectáreas en algún lugar idóneo, un parque temático del Románico, con la aportación de fondo de la Unión Europea, en el que se realizarían, a una escala apropiada, los monumentos más significativos del Románico palentino.

Finalmente, se aprobó destinar una cantidad económica determinada del presupuesto de este año, para editar cinco mil folletos del denominado "Villa Monumental", que ya ha tenido una gran aceptación por resultar muy completo. Teniendo en cuenta el acercamiento de la Semana Santa y de las vacaciones de verano, la publicación sería muy útil para el turista.

M.C.D.2022

J.E.L.

Más de trescientos padres, profesores y alumnos se concentraron como apoyo al profesor multado y en contra de la sentencia.

GUARDO Las pancartas elaboradas mostraban el rechazo a una condena judicial "injusta"

Multitudinaria concentración silenciosa en apoyo al profesor del Colegio Vegarredonda

GUARDO/JULIA ELVIRA LOBATO

Las Asociaciones de Padres de Alumnos de los Colegios de Guardo, junto a un grupo numeroso de padres y alumnos de la villa y miembros de la Junta de Personal Docente no universitario de Palencia, se unieron en el día de ayer a la concentración silenciosa que se llevó a cabo en la plaza del Ayuntamiento, como apoyo a un profesor sancionado.

La concentración, con más de 300 personas, fue un acto de apoyo al profesor multado por supuestas agresiones a un joven, cuando este verano, a las 9 de la noche, el muchacho, de 14 años de edad, estaba realizando vandalismo con la bicicleta pasando por todos los jardines. Al darse cuenta de que había sido visto saltó las vallas y fuera del colegio el profesor le advirtió de que allí no podía entrar. El denunciante amenazó al profesor con agresiones verbales, y ante esto, éste le agarró avisándole de que se abstuviera de volver a entrar al patio.

Los centros educativos sufren diferentes actos vandálicos continuados y son los profesores, padres y alumnos quienes se encargan del cuidado de los centros.

Un representante de los padres leyó un comunicado en el que se expuso la situación: «en la sentencia se establece el grado máximo de pena dada la condición de profesor del denunciado y la reducida edad del agredido, 14 años, lo que hace más reprochable la conducta de aquél. Extraña que la ley de tratos diferentes según las profesiones de cada uno, a no ser que alguien tenga prejuicios contra los funcionarios de la enseñanza pública».

María Ángeles Sagüillo como representante del APA del colegio, afirma que «los padres apoyamos al profesor ya que ha sido tratado injustamente cuando tan sólo intentaba defender el colegio. También denunciamos en esta concentración la falta de protección de los colegios, que reciben robos continuados a lo largo del año».

Esta profesora, como representante de la Asociación de Padres del Colegio Vegarredonda expuso, que «el profesor ha sido multado con 240.000 pesetas por el acto cometido y, tras recurrir la sentencia, sólo ha conseguido reducir a la mitad la pena impuesta, teniendo que ingresar en una cuenta del juzgado la cantidad de 120.000 pesetas más ocho mil de indemnización, procediendo el juzgado al embargo de sus bienes si no cumple con la multa impuesta. Los compañeros de trabajo ya han recaudado casi la mitad del dinero que tiene que pagar».

El profesor del Colegio Vegarredonda se manifestó agradecido por el apoyo y la ayuda que está teniendo.

La Junta de Personal se sumó a la concentración

La Junta de Personal Docente no Universitario se sumó en el día de ayer a la concentración silenciosa en contra del dictamen emitido, manifestando su apoyo al compañero afectado ya que «la sentencia es desproporcionada ante los hechos acaecidos. Seguimos demandando, con estos actos, a la Administración Educativa, las medidas oportunas de información ante el conjunto de la sociedad, incluidos los jueces, sobre la responsabilidad civil del colectivo docente, para tratar de evitar los problemas y enjuiciamientos que están afectando de forma alarmante a dicho colectivo en nuestra provincia, ya que éste no es el primer caso en el que un profesor es tratado injustamente por cumplir con su trabajo».

GUARDO Con participación de agentes sociales y autoridades locales

ADEMPA organiza hoy el Primer Foro de experiencias empresariales de mujeres

GUARDO/J.E.L.

La Federación ADEMPA, en el marco del programa NOW-mujer y trabajo en la Montaña Palentina- organiza hoy el «I Foro de experiencias de mujeres emprendedoras», con el objetivo de compartir experiencias empresariales entre mujeres en áreas rurales y animarlas en la Montaña Palentina en la creación de su propio empleo.

Este Foro estará dirigido a todas aquellas mujeres de la zona con inquietudes laborales.

El encuentros ya se llevó a cabo en las localidad de Aguilar de Campo y ahora en Guardo. En ésta última, tendrá lugar el intercambio de experiencias, en la Casa Municipal de Cultura de la localidad, durante la tarde de hoy, dando comienzo a partir a las cinco y media de la tarde. La presentación correrá a cargo de la Federación ADEMPA y la apertura de este encuentro por el Ayuntamiento de la localidad norteña.

El encuentro se inició con la experiencia de la empresa Isadora Duncan, S.L., de León, a cargo de María Garía, que tratará el tema «Empresa de ayuda a domicilio en áreas rurales».

INICIATIVAS

La Federación de Asociaciones ADEMPA pretende ofrecer la posibilidad de que se conozcan, de cerca, iniciativas empresariales de mujeres en el medio rural.

Segunda experiencia

Una segunda experiencia desde la zona rural de Cáceres defenderá la empresa en proyecto, a cargo de Susana Sanz, sobre «ludoteca y empresa de animación infantil y juvenil». A continuación Belén Verdugo de la Empresa La Solana de Valladolid, expondrá el tema de «producción y manipulación de legumbres ecológicas».

Finalizará el foro de debate la empresa Casa Coya a través de su representante Piedad Martínez, quien disertará sobre «Casa Rural y restaurante» en la zona rural palentina.

Las personas que deseen asistir al encuentro y no dispongan de medio de transporte, podrán trasladarse en un autobús gratuito que realizará el recorrido desde Aguillar de Campoo a Guardo.

Con esta muestra de experiencias empresariales, que las protagonistas narran directamente, ADEMPA, a través del programa NOW «Mujeres Rurales Trabajadoras», pretende que las desempleadas de la comarca conozcan de cerca experiencias empresariales de mujeres.

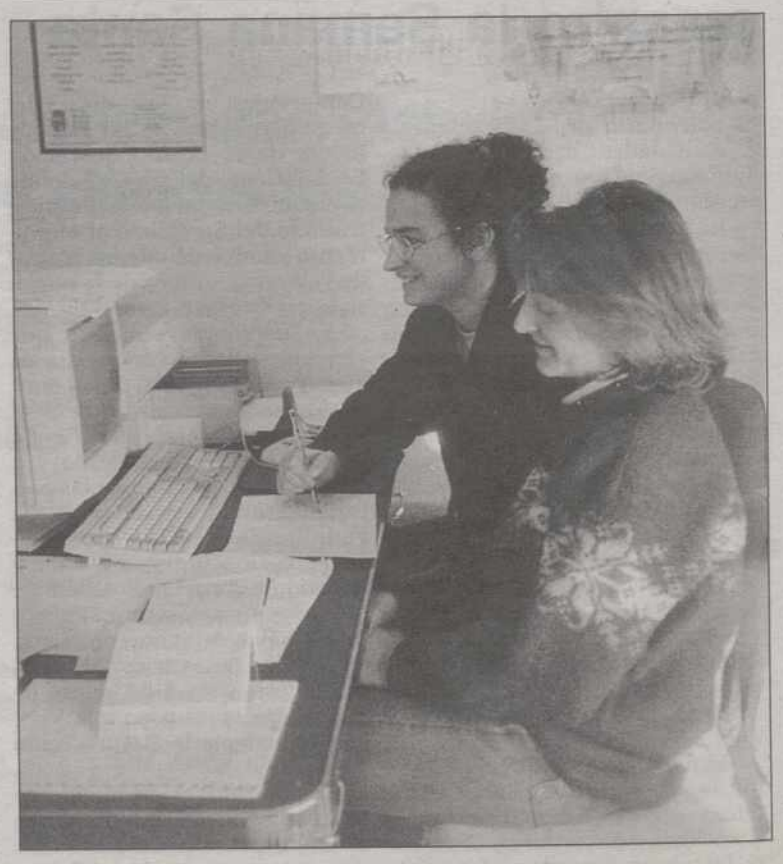

Promotoras del programa NOW en la sede de ADEMPA.

M.C.D.2022

QUINTANA DEL PUENTE Creen que están en desventaja respecto a otras asociaciones provinciales

AFAMMER valora positivamente el desarrollo del congreso europeo celebrado en Toledo

QUINTANA DEL P./L.M.RIVAS

Continuar con la lucha por el reconocimiento del trabajo en el medio rural para conseguir un nivel de vida equiparable a la sanidad, educación e infraestructuras al que existe en el medio urbano, ésta es una de las conclusiones fundamentales a la que llegaron más de un millar de mujeres, entre las que se encontraban diez cerrateñas, que recientemente han participado en el IV Congreso Europeo "La mujer, pieza clave en el desarrollo rural" organizado por la Asociación de Familias y Mujeres del Medio Rural (AFAMMER) celebrado en Toledo.

Durante tres jornadas se debatieron diferentes aspectos relacionados con la contribución de la mujer al despegue económico y social de los núcleos rurales, y las repercusiones de la Agenda 2000 en el desarrollo rural.

En opinión de Diocleciana Álvarez, presidenta provincial de AFAMMER, desde que en 1982 surgió esta asociación, «su principal objetivo ha sido la lucha por la igualdad de oportunidades y la incorporación de la mujer rural al mundo laboral, un medio en el que son las protagonistas», explicó.

La presidenta provincial de AFAMMER destacó el importante reto que ha supuesto para esta asociación la organización de un congreso de estas características, pues ha servido de foro de debate en torno a las políticas de desarrollo rural en la Agenda 2000, la participación de la mujer rural en la creación del empleo y «ha servido para que pusiéramos en común nuestras vivencias, cada una desde su punto de vista, y desde su propia experiencia personal», comentó Diocleciana Álvarez para quien el balance de estas jornadas es «altamente positivo».

ENRIQUE CAÑA

Las mujeres cerrateñas estuvieron representadas por dos integrantes de Afammer en la provincia.

Las experiencias compartidas con representantes de otras provincias han puesto de manifiesto las diferencias existentes en la potenciación de políticas para la mujer rural.

Una de las intervenciones más esperadas y que no defraudó fue la de la eurodiputada y miembro de la Comisión de Agricultura del Parlamento Europeo, Encarnación Redondo, quien señaló a las asistentes que el movimiento rural debe contar con el mismo nivel de vida que el del resto de sectores, emplazando a que se mantenga el medio rural europeo, como ese reducto de la cultura europea que diferencie este continente del resto del mundo, y animó a las mujeres a que siguieran luchando para que se reconozca el trabajo que realizan.

Otros ponentes de relevancia que intervinieron en estas jornadas sobre la mujer rural fueron Eduardo Escudero, director del Centro Europeo de Estudios e Innovación, que habló de las iniciativas empresariales de la mujer rural en la creación de empleo, o Sisko Makela, miembro del Bureau de la Comisión Femenina del Comité Europeo de Organizaciones Agrarias, que en su intervención ante este millar de mujeres, analizó el empleo y la igualdad de oportunidades en la agenda 2000.

Amalia Gómez Gómez, secretaria general de Asuntos Sociales y Ana Botella, mujer del presidente del Gobierno, participaron en la jornada de clausura de estas jornadas de análisis de la mujer rural.

Palentinas, a "años luz" de aragonesas o catalanas

Diocleciana Álvarez resaltó la diferencia existente entre unos lugares y otros en el fomento de las políticas rurales.

«Aragón y Cataluña son los lugares donde más apoyo recibe AFAMMER. Trabajan a un nivel diferente porque cuentan con más ayudas y más medios. Nosotros no tenemos ayudas de ningún tipo. Eso es lo que debe cambiar», explicó la presidenta provincial de esta asociación, quien incidió en la importancia del medio rural para potenciar nuevos yacimientos de empleo que demandarán una formación específica como puede ser el turismo rural.

«Un hecho que nos repetían continuamente eran las posibilidades de Palencia de cara al turismo rural o el agroturismo. Mujeres de otros lugares de España destacaban la potencialidad de nuestro medio», aseguró, Diocleciana Álvarez.

Aunque los miembros de AFAMMER en Palencia son conscientes de la necesidad de que la mujer en el ámbito rural continúe con la labor emprendedora encaminada a la creación de empresas, se encuentran, según su presidenta, con una alarmante escasez de ayudas que permitan la puesta en marcha de modelos de desarrollo rural para que los pueblos no pierdan unos recursos humanos, donde la mujer es fundamental.

DUEÑAS Accesos, saneamiento y alumbrado

Los proyectos con cargo a los Planes Provinciales ascienden a 63 millones

DUEÑAS/L.M.RIVAS

El Pleno del Ayuntamiento de Dueñas aprobó, durante el Pleno Extraordinario celebrado ayer, tres proyectos con cargo a los Planes Provinciales de la Diputación por un montante de 63 millones de pesetas.

La sesión, que contó con tres puntos en el orden del día, se demoró durante casi dos horas al contarse con la presencia de un técnico de la Diputación y otro del Ayuntamiento que explicaron minuciosamente los proyectos.

El más importante es el referido a la reordenación y urbanización de los accesos al Polígono Industrial de la localidad. El Ayuntamiento aprobó, únicamente, una parte del acuerdo tripartito al que llegaron el Ayuntamiento, la Diputación y la Junta a finales del año pasado para mejorar la accesibilidad a este área industrial y que contempla la construcción de un nuevo puente de acceso.

De momento lo que se llevó a aprobación fue la construcción de una rotonda y la adecuación de sus inmediaciones, con un presupuesto de contrato de 33.764.960 pesetas que agilizará el tráfico de entrada y salida a las diferentes fábricas instaladas.

Asimismo se dio el visto bueno a las obras de renovación de la red de abastecimiento y saneamiento de agua en la calles Los pastores, El Cristo y San Antón con una dotación de 20 millones de pesetas. Los técnicos explicaron detenidamente qué se va a acometer, dadas las peculiares características de la orografía urbanística de la localidad, con subidas y bajadas pronunciadas, lo que dificulta en algunos casos la colocación de los sumideros y otros elementos de recogida de las aguas, así como las distribución de las tuberías. El último de los proyectos que salió adelante fue la renovación del alumbrado público en las calles Avenida Abilio Calderón, Barbacana y subida de San Vicente hasta el denominado Ojo de la Virgen.

ÓSCAR NAVARRO

El Ayuntamiento dio el visto bueno a los proyectos con cargo a los Planes Provinciales.

Finalmente, el Ayuntamiento se adhirió al convenio de recogida de aceite usado promovido por la Consejería de Medio Ambiente de la Junta, quedando pendiente de elegir la ubicación del contenedor.

M.C.D.2022

FUENTES DE VALDEPERO Se plantarán árboles autóctonos en la Fuente de La Atalaya

La Asociación Cultural Amigos del Castillo promueve una campaña de reforestación

La plantación de árboles autóctonos se realizará los días 1 y 3 de abril por la mañana, a las 10 horas, y el día 3 también por la tarde, a partir de las 17 horas.

FUENTES DE VALDEPERO
La Asociación Cultural Amigos del Castillo y Monumentos de Fuentes de Valdepero ha programado dentro de sus actividades cotidianas una campaña de reforestación en terrenos municipales.

En colaboración con la Junta de Castilla y León y el Ayuntamiento de la localidad, en el pago denominado de "Fuente de La Atalaya" y su entorno, el colectivo cultural ha organizado una campaña de plantación de árboles autóctonos como encinas, pinos y romeros con el fin de recuperar el entorno medioambiental de la atractiva zona.

Esta plantación es la primera experiencia de la asociación de Fuentes de Nava en el marco de actividades fuera de las estrictamente culturales y está incluida dentro de los recientes actos programados con motivo del Día Forestal Mundial, que se prolongarán en los próximos días.

Concienciación

El objetivo que se pretende con la reforestación es la concienciación de los socios y vecinos de la villa, que van a ser los encargados de realizar los trabajos de plantado y mantenimiento de los árboles.

La concentración de todas aquellas personas que quieran colaborar con la campaña de reforestación medioambiental será en la sede de la Asociación de Amigos del Castillo y Monumentos de Fuentes de Valdepero, sita en el patio Castaño s/n, los próximos días 1 y 3 de abril por la mañana, a las 10 horas, y el día 3 también por la tarde, a partir de las 17 horas. A los actos de carácter medioambiental del colectivo cultural -impulsor de la importante rehabilitación que actualmente realiza una Escuela Taller en el Castillo que la da nombre- se han sumado otros tantos celebrados a lo largo de los últimos días por colectivos públicos y privados para concienciar a la población sobre la importancia del cuidado de los entornos con valor ecológico.

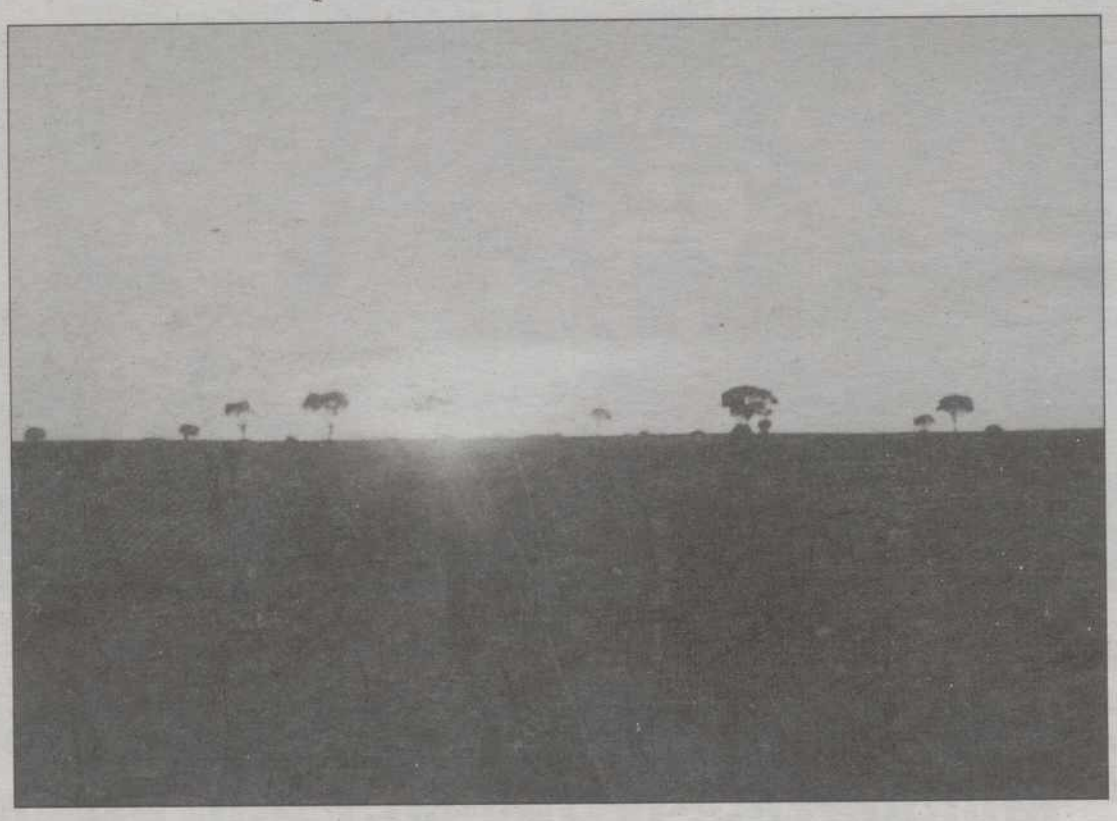

Bella puesta de sol en la zona de Fuentes de Valdepero que será reforestada.

REGANTES

La Comunidad del Bajo Carrión aprueba un presupuesto de 20 millones para el 99

VILLOLDO/CARMEN ARRIBAS
La Comunidad de Regantes de los Canales del Bajo Carrión procedieron recientemente a la aprobación del presupuesto de gastos e ingresos de la pasada campaña. Del total presupuestado, unos 20 millones de pesetas, la comunidad gastó cerca de 18 millones. La partida destinada a mejoras en la red ascendieron a 5 millones ampliados a otros 12 aportados vía subvención de la Junta de Castilla y León y CHD. En esta edición se mantiene el presupuesto de la comunidad así como la cuota de riego por hectárea en 3.000 pesetas.

No obstante, la asignatura pendiente del colectivo sigue estando en el grado de implicación de los propietarios vinculados a la Comunidad a la hora de asumir responsabilidades en la Junta de Gobierno y en el Jurado de Riesgos.

La Comunidad, que abarca un total de 11 localidades en los ramales de Carrión, Ribas y Campos y Villaldavín, cuenta con un total de 900 propietarios y 6.500 hectáreas regables, de las que 800 se dedican al cultivo de remolacha, 3.500 al cereal, 1.500 a maíz y otras 800 a praderas y alfalfa.

Respecto del proyecto de balsas de agua, para el que se ha solicitado el apoyo financiero de la Junta, se prevé la construcción de dos en el término de Perales y San Cebrián con una capacidad de almacenamiento cada una de 80.000 metros cúbicos de agua a la semana del propio canal. El proyecto, con un coste de unos 300 millones, permitiría un movimiento de agua a lo largo de toda la campaña de riegos de unos 4 hectómetros cúbicos, con lo que se podría regular diariamente el agua del canal, soltando agua cuando la demanda creciera y almacenándola cuando no hiciera falta, y garantizar el regadío a los tramos de cola.

PAREDES DE NAVA

Adjudicado al Ayuntamiento un edificio sindical para usos culturales

PAREDES/JOSÉ BENITO IGLESIAS
El Ministerio de Trabajo y Asuntos Sociales adjudicó ayer en la segunda convocatoria de una subasta pública el antiguo edificio de la sindical de Paredes, por el que pujaron dos particulares y el Ayuntamiento, que finalmente logró su adquisición en 9.525.000 pesetas.

Los concejales de Paredes acordaron el pasado viernes -en el transcurso de un Pleno extraordinario con un único punto en el orden del día- que se concurriera a la subasta del edificio, cuyo valor original salió con un 75 por ciento de reducción, fijándose el precio en 9.456.894 pesetas, cantidad que superó ligeramente el Ayuntamiento en la compra.

El amplio edificio -que aparece contemplado en las normas urbanísticas como de usos sociales y culturales- tiene dos plantas, que incluyen un salón de actos y oficinas, algunas de las cuales están alquiladas a la Cámara Agraria Local. Un próximo Pleno extraordinario acordará una modificación presupuestaria para el pago del inmueble.

CARRIÓN Esta semana expondrá su proyecto a la cúpula del PP

José Ramón Blanco se perfila como candidato a la reelección en la Alcaldía

CARRIÓN/CARMEN ARRIBAS
El presidente provincial del Partido Popular, Jesús Mañueco, ha manifestado que el retraso a la hora de conocerse la lista para la Alcaldía en Carrión de los Condes no puede calificarse como tal, «por cuanto se está cumpliendo el calendario, por lo que hasta el 15 ó 20 de abril no se conocerán los candidatos a alcalde por el PP en pueblos importantes como Carrión, Osorno o Paredes de Nava».

Respecto a la posibilidad de que el actual regidor carrionés, José Ramón Blanco, repitiera como candidato al sillón municipal, el presidente provincial del PP sostuvo que «quien más tiene que decir en este sentido es el propio alcalde. En la presente semana habrá una reunión de la cúpula del partido con él y esperamos que explique su proyecto municipal y si éste está en la línea de renovación y de las ideas que el PP quiere, sin que la renovación deba de entenderse como el abandono de las personas que ahora están en el Ayuntamiento, sino como complemento y ampliación del proyecto común», indicó Jesús Mañueco a Diario Palentino.

ÓSCAR NAVARRO

José Ramón Blanco, alcalde de Carrión de los Condes.

En la lista del PP en Carrión, que algunos dirigentes dan como segura, repetirían del equipo actual el alcalde, José Ramón Blanco, que encabezaría la candidatura, y el responsable de la Concejalía de Turismo, Javier Villafruela. Junto a éstos toman cada vez más fuerza los nombres, entre otros, del responsable de la Asociación de Comerciantes e Industriales, Juan Ángel Bezos, y la presidenta de colectivo de Amas de Casa, Sara Bustamante.

ALCALDÍAS

El PSOE presentará nuevos candidatos en Paredes, Amusco Frómista y Ribas

PALENCIA/A.M.
El PSOE ha renovado profundamente sus listas electorales en la provincia para los próximos comicios del 13 de junio. María del Carmen Rojo Carrascal encabezará la lista del partido al Ayuntamiento en Frómista.

El actual portavoz del Partido Socialista de Amusco, Bernardo Sierra Quintero, será el candidato para las elecciones municipales. Los socialistas desean presentar nuevas caras para afrontar con éxito los próximos comicios.

Heliodoro Rodríguez Pérez, es otra de las apuestas de esta formación en el municipio de Paredes de Nava. En el localidad de Ribas de Campos, la actual concejala, María del Carmen Lahidalgo, encabezará la candidatura del PSOE.

M.C.D.2022

García Monge diseñó en Zamora con los subdelegados provinciales los planes de seguridad

El Gobierno anuncia que el proceso electoral en Castilla y León costará 988 millones

El delegado del Gobierno en Castilla y León, Isaías García Monge, anunció ayer en Zamora que el proceso electoral para los comicios del 13 de junio tendrá un coste de 988 millones en las nueve provincias de la región. García Monge hizo estas declaraciones en un encuentro con los medios de comunicación con motivo de la reunión de la Comisión Territorial de Asistencia al delegado del Gobierno, que reunió en esa capital a los subdelegados del Gobierno en la región y al que asistió José Ramón Onega, director general de Política Interior.

❑ **ZAMORA**/E.P.-La reunión celebrada en Zamora entre los representantes del Ejecutivo central en las provincias centró sus trabajos en los preparativos y el diseño de los planes de seguridad de cara a las elecciones del próximo mes de junio. El delegado del Gobierno añadió también en su intervención que en la comunidad de Castilla y León se elegirán 12.834 concejales en 2.247 municipios y apuntó que existen 2.227 entidades locales menores, siendo la provincia de León la que cuenta con un mayor número, con 1.238, y Zamora la que menos, con 13.

Asimismo, García Monge afirmó que, dado que la población de Castilla y León ha disminuido en torno a los 98.000 habitantes en los últimos años, se producirá un descenso del número de concejales en torno al 0,5%, que supondrá entre 50 y 60 representantes menos a elegir respecto de los comicios del año 1.995.

Por su parte, José Ramón Onega resaltó también que el próximo 13 de junio será la segunda ocasión, tras la acontecida en el año 1.987, en la que concurren tres citas electorales: Parlamento Europeo, municipales y comunidades autónomas.

Al respecto, Onega apuntó que esta circunstancia hace que el proceso electoral tenga «un plus de complejidad técnica respecto a anteriores ocasiones» y, asimismo, añadió que los preparativos se deben realizar bajo las premisas de transparencia, objetividad y seguridad para que el proceso se desarrolle con normalidad.

Del mismo modo, Ramón Onega aseguró también que la elaboración de los planes de seguridad está en un estado avanzado en toda España, a la vez que recordó que éstos se pondrán en marcha una vez se emita el decreto de convocatoria de las próximas elecciones, lo que se hará efectivo el próximo 20 de abril.

Además, el responsable de Interior señaló al término de la reunión que estos planes tiene la finalidad de asegurar el funcionamiento de «uno de los modelos democráticos más apreciados del mundo, tanto por países europeos como del tercer mundo».

EFE

Los sudelegados del Gobierno diseñaron los planes de seguridad para la próxima cita electoral.

Los implicados en el «caso Zamora» deciden rechazar sus privilegios procesales

❑ **MADRID**/EFE.- El diputado José Manuel Peñalosa y el senador Dionisio García Carnero, ambos del PP, solicitaron, por medio de sus representantes legales, su renuncia a la condición de aforados que les corresponde, con el fin de «renunciar a cualquier privilegio» y declarar en el denominado «caso Zamora».

Los dos parlamentarios por Zamora en las Cortes generales se dirigieron ayer a la Sala Segunda del Tribunal Supremo «manifestando su renuncia a la condición de aforados».

Tanto García Carnero como Peñalosa esperan que con esta petición «se agilicen los trámites a fin de que el denominado «caso Zamora» se resuelva con la mayor prontitud y pueda definitivamente aclararse la verdad».

Un acto meramente testimonial, ya que la sala de lo penal del Tribunal Supremo pedirá hoy a las Cortes el suplicatorio para poder investigar en el «caso Zamora» a estos parlamentarios.

En el mismo auto el alto tribunal acuerda suspender las actuaciones que pudieran dirigirse contra ambos parlamentarios en tanto el Congreso y el Senado no concedan al Supremo la autorización necesaria para poder iniciar cualquier actuación judicial relacionada con ellos.

La petición del suplicatorio fue elevada hace dos semanas por el instructor del «caso Zamora», el magistrado José Antonio Martín Pallín, a la sala encargada del asunto, que preside Luis Román Puerta.

Junta y sindicatos tienen una diferencia de 20.000 millones en la educación no universitaria

ANACLETO IGLESIAS/ICAL
VALLADOLID

❑ Los sindicatos UGT y CCOO y la Junta siguen sin llegar a un acuerdo sobre el coste real del traspaso de la Educación no Universitaria, ya que existe una diferencia de alrededor de 20.000 millones de pesetas en la cifra que cada parte considera necesaria para asumir los costes de homologación que el ejercicio que implica esta nueva competencia. Esta fue la principal conclusión de la reunión que mantuvieron ayer ambas partes, y que volverá a repetirse el próximo mes de abril ante la falta de acuerdo.

El coste total efectivo de la transferencia para los próximos cinco años que barajan ambos sindicatos estaría fijado entorno a los 225.000 millones de pesetas, frente a los 206.000 millones que, en estos momentos, estudia el gobierno regional como cifra definitiva y que, según Fermín Carnero, secretario regional de UGT, «nos parece insuficiente para conseguir los 21.000 millones que requiere el traspaso en materia de homologaciones».

Carnero insistió en que, por el momento, «el Ministerio de Educación y Ciencia (MEC) mantiene una aportación cercana a los 165.000 millones», lo que supondría que la Junta tendría que hacerse cargo de una cantidad «que estaría situada entre el 35 ó el 40 por ciento de esa cifra final».

Por su parte, Jesús Merino, coordinador en la negociación de este proceso de transferencias, explicó que el ejecutivo regional «está dispuesto a asumir entre un 25 o 28 por ciento de esa cantidad». Sin embargo, Merino precisó que «aún está todo por cerrar», explicando que van a continuar las reuniones con el Ministerio de Educación, en este sentido, con la esperanza de conseguir una dotación mayor para la Comunidad.

De hecho, el vicepresidente de la Junta señaló que «no renunciamos todavía a la obtención de una mayor aportación del MEC a sumar al coste definitivo del traspaso de la educación no universitaria a la Comunidad».

RUBÉN CACHO/EFE

Jesús Merino analizó con los responsables sindicales el proceso de transferencias educativas.

La cantidad que tendría que añadir la Junta como financiación adicional al traspaso de competencias en educación no universitaria provendría, según afirmó el vicepresidente del gobierno regional, de las recaudaciones de impuestos y de los presupuestos generales de Castilla y León. Asimismo, Merino anunció que las áreas que incrementarían sus partidas se refieren a inversiones, como consecuencia de la homologación de centros y personal, y a las retribuciones.

Por su parte, el secretario general de CCOO, Javier Fernández, manifestó que «esperamos llegar a un acuerdo entre las dos partes en la próxima reunión que celebraremos el próximo 6 de abril». Actualmente, existe consenso entre sindicatos y Junta sobre del número de funcionarios y personal en general que sería traspasado.

M.C.D.2022

IU quiere denunciar al Servicio de Colocación Regional por entender que actúa ilegalmente

❑ **VALLADOLID**/AGENCIAS.- El candidato de IU a la Presidencia de la Junta, Antonio Herreros, advirtió ayer que «si es necesario llevaremos a los tribunales» al Servicio Regional de Colocación si continúa «contraviniendo convenios internacionales, leyes básicas y reales decretos» en esta materia.

Herreros, en rueda de prensa, señaló que las entrevistas que se hacen en este servicio, por medio de las 90 entidades colaboradoras «con ánimo de lucro», «exigen que haya disposición total física, ideológica y de tiempo», lo que supone, a su juicio, «entrevistar con criterios de parcialidad y discriminatorio, de darwinismo puro, ya que el que no está dispuesto a dejarse la piel no encuentra trabajo».

Recalcó en este sentido que, en el convenio firmado entre la Junta y el INEM para crear este servicio «no hay ninguna estipulación» por la que el Ejecutivo autonómico pueda a su vez hacer «una subcontrata» con las entidades colaboradoras, lo que en Castilla y León «se da al 100%».

En opinión del dirigente de IU, esto supone una «auténtica situación de ilegalidad manifiesta por parte de la Junta», por lo que su grupo no descarta llevar este asunto a los tribunales «si no nos queda más remedio», ya que está en «fase de negociación» para aclarar la situación de este departamento.

Antonio Herreros subrayó, además, que de llegar a los tribunales irían contra la Junta, contra la Consejería de Industria, «por operar de forma fraudulenta en una concesión administrativa que les ha hecho el INEM para hacer un servicio de colocación».

Asimismo, recalcó que ni el actual servicio de colocación ni las empresas de empleo temporal han logrado lo que «consiguió el INEM, que proporcionaba una casación entre la oferta y la demanda de empleo, mientras que ahora los demandantes se ven condenados a un periplo por todos los sitios, por falta de simplificación».

El candidato de IU a la Presidencia subrayó que en las entrevistas que realiza este centro se pregunta desde la talla o el peso hasta «si tienen compromisos, de qué naturaleza, y si estos les van a condicionar de alguna manera en algún tipo de trabajo a realizar».

Cumpliendo con la legalidad

En este sentido, el director general de Trabajo de la Junta, José Alberto Ambrós, se mostró «absolutamente convencido» de que el Servicio Regional de Colocación está dentro de la legalidad, contrariamente a lo denunciado por IU, y resaltó que su aprobación contó con el visto bueno del INEM y de la Comisión Regional de Empleo y Formación, con el voto unánime de patronal y sindicatos. El responsable de Trabajo de la Junta, molesto por estas acusaciones, recordó que el servicio funciona desde hace cuatro años en Cataluña y desde hace tres en Galicia y el País Vasco. En este sentyido el secretario regional de Empleo de CC.OO, Juan José Hermoso, aseguró que la ficha técnica del servicio se ajusta a la legalidad.

LORENZO MATÍAS

Echeverría, Mendez Pozo y Piñeiro explicaron a los medios lo que se trató en la reunión.

Sieso se reunió con una delegación de la CEFAT en Santander

El presidente cántabro destaca el potencial del Eje Atlántico

❑ **SANTANDER**/B.D.- Una delegación de la Conferencia del Eje Ferroviario Atlántico (CEFAT), encabezada por Antonio Méndez Pozo, fue recibida ayer por el presidente de la Diputación Regional de Cantabria, José Joaquín Martínez Sieso, quien respaldó el proyecto de creación de un corredor intermodal que conectaría Burdeos con Oporto a través de Castilla y León y el País Vasco.

El presidente de Cantabria mostró su total apoyo al Eje Ferroviario Atlántico por su potencial de futuro y por la importancia que tendrá para el desarrollo económico y social de las regiones del noroeste ibérico.

En este encuentro el presidente de CEFAT, Antonio Méndez Pozo estuvo acompañado por el titular de la Cámara de Bilbao, Ignacio Echeberría, y por el presidente de la institución cameral cántabra, Modesto Piñeiro.

Durante la reunión, el presidente de Cantabria insisitió en que no se margine a su Comunidad de esta iniciativa, con el fin de establecer un planteamiento conjunto y cohesionado entre las diferentes regiones implicadas. En palabras de Martínez Sieso, se trata de un proyecto de futuro que, en el caso de Cantabria, tiene una especial singularidad por el número de mercancías que esta comunidad mueve por ferrocarril. En este sentido, respaldó la propuesta de mantener una reunión con otros presidentes autonómicos.

En declaraciones a los medios de comunicación, Antonio Méndez aseguró que desde el Eje Ferroviario Atlántico saldrán una serie de lanzaderas que conectarán con Galicia, Asturias, Cantabria y La Rioja, confluyendo todas ellas en «ese gran eje de circulación y de desarrollo económico». Con ello, agregó, las pretensiones cántabras de establecer un acceso rápido a la meseta serán realidad.

Por su parte, el presidente de la Cámara de Comercio e Industria de Cantabria, Modesto Piñeiro, manifestó que el proyecto que defiende la Conferencia internacional se ha revelado como una solución apropiada para compensar las diferencias que existen entre algunas regiones.

La próxima cita tendrá lugar el 7 de mayo en Bilbao, donde se celebrará una jornada internacional para sentar las bases de los trazados óptimos y necesarios que satisfagan las aspiraciones de las instituciones implicadas.

El Rey visita el 6 de abril la base aérea de Villanubla y el Ala 37 del Ejército del Aire

❑ **VALLADOLID**/E.P..-Su Majestad el Rey don Juan Carlos visitará el próximo día 6 de abril el Ala 37 del Ejército del Aire y la Base Aérea de Villanubla (Valladolid), donde se ubica. El desplazamiento del Rey se enmarca en las visitas periódicas que efectúa a unidades, centros y dependencias de las Fuerzas Armadas, según fuentes del Ministerio de Defensa.

El Rey don Juan Carlos llegará acompañado por el ministro de Defensa, Eduardo Serra; el teniente general jefe del Estado Mayor del Ejército del Aire, Juan Antonio Lombo López, y por el general jefe del Mando Aereo del Centro, José Antonio Cervera Madrigal. El Ala 37 del Ejército del Aire es una unidad especializada en el transporte de personal y carga para su lanzamiento que se creó en septiembre de 1962 en la Base Aérea de Los Llanos (Albacete), dotada entonces con aviones DC-3 de fabricación norteamericana. Posteriormente, en 1974, dicha unidad se trasladó a su emplazamiento actual, la Base Aérea de Villanubla, donde comenzó con doce aviones Caribú, en sustitución de los DC-3. Desde 1981, el Ala 37 se encuentra reestructurada en dos escuadrones: 371 y 372, dotados con aviones tipo Caribú T-9.

Estos fueron sustituidos en 1991 por el avión actual utilizado por el Ala 37, el T-12 Aviocar fabricado por la compañía española CASA, de los que cuenta con más de una veintena. Se trata de un avión de transporte ligero dedicado a labores de transporte de personal, heridos, reconocimiento fotográfico, plataforma de guerra electrónica, escuela de navegación y de transporte aéreo. Entre los principales hitos de dicha unidad, citar que a fines de 1975 destacó cuatro aviones Caribú al conflicto del Sahara con el fin de evacuar personas y material. Desde 1988, el Ala 37 participa en el destacamento en Malabo (Guinea Ecuatorial), donde realiza operaciones humanitarias.

1999
Educar con Amor

EL QUE PEGA PARA ENSEÑAR
ESTA ENSEÑANDO.....A PEGAR

Si tu hijo te importa, orientate

Escribe a Filium, *Aptdo. Correos 2421 - 28080 Madrid*

FILIUM agradece la publicación gratuita de este anuncio

M.C.D.2022

La banda se desmarca de la «kale borroka» y se muestra dispuesta a la negociación

ETA condiciona la tregua al reconocimiento de la autodeterminación del pueblo vasco

Dos portavoces de ETA afirmaron en una entrevista a la Televisión Autonómica de Euskadi que no abandonarán las armas mientras no se reconozca el derecho de autodeterminación de Euskal Herria. Confirmaron, asimismo, el carácter indefinido de la tregua, aunque negaron que el alto el fuego sea definitivo. Afirmaron que la organización está dispuesta a «ofrecer la mano» al Gobierno de José María Aznar para abrir un diálogo y señalaron que la «kale borroka» es ajena a sus estrategias por lo que no se responsabilizan de sus actos.

❑ **BILBAO**/E.P.-La afirmación de no abandonar las armas forma parte de la entrevista en euskera grabada y concedida por estos dos representantes de ETA, a los que tan sólo se les veía los ojos, al programa *Gabon* de ETB 1 que se emitió ayer, y en el que han participado los periodistas Maialen Uriarte, y Joseba Balerdi.

La banda armada señaló la posibilidad de abrir un diálogo con el Gobierno, aunque ambos representantes de la organización aseguraron que no se ha producido ningún contacto directo con el Ejecutivo español en los últimos seis meses, desde que la organización hiciera público el anuncio de la tregua. De esta forma, se confirma lo que hasta ahora ha mantenido el Gobierno, que no ha tenido contacto con ETA.

Asimismo señalaron que ETA se muestra dispuesta a «ofrecerles la mano» para abrir un diálogo. En esas conversaciones, no se debe descartar, según la banda, que uno de los temas que se aborden sea el de la autodeterminación.

Los miembros de la banda armada indicaron, en la citada entrevista, que es indispensable para superar «la fase militar del conflicto» que se garantice la autodeterminación y la territorialidad de Euskal Herria.

En este sentido, señalaron que, no obstante, mantienen la tregua indefinida e hicieron un balance optimista sobre el proceso político que se está viviendo desde el anuncio de tregua de ETA en Euskal Herria.

En la entrevista hicieron mención al Acuerdo de Lizarra y a la Asamblea de electos municipales de Euskal Herria, y señalaron que en los mismos hay algunos «asientos vacíos» y «es necesario que se llenen». A este respecto, los dos etarras invitaron a PP y PSE, los partidos que no han estado presentes en ese acuerdo y en esa entidad a unirse a estas iniciativas.

Aludieron también a la «kale borroka», protagonizada por los radicales, que en los últimos meses han incrementado los ataques contra miembros y bienes de los partidos no nacionalistas, especialmente del PP y el PSE. Ambos portavoces afirmaron que no son responsables de estas actuaciones, si bien no criticaron los actos de violencia callejera. «Ante los ataques que sufre Euskal Herria, la resistencia es necesaria», afirmaron.

Mensaje implícito

En este sentido, los portavoces de la organización indicaron que la «lucha armada» debe estar exclusivamente en manos de ETA, lo que podría interpretarse como mensaje implícito a los ataques perpetrados con explosivos y similares.

La banda terrorista ETA ha hecho públicos cinco comunicados desde que el 16 de septiembre del año pasado anunciara la tregua indefinida, al que se suma uno más que hicieron los presos de la banda el pasado día 12 de marzo y la declaración realizada ayer en la televisión autonómica vasca.

Tras el primer comunicado de que anunciaba la tregua, la banda terrorista hizo público un nuevo documento el día 5 de noviembre de 1998 en el que valoraba las elecciones autonómicas celebradas en el País Vasco y en las que EH consiguió 14 escaños.

En este comunicado, la banda terrorista indicaba que tras las elecciones, el Acuerdo de Lizarra era la base para la solución política.

El tercer comunicado fue dado a conocer el 21 de diciembre del año pasado, y decía que aún no había habido ningún contacto con el Gobierno y que no ponía condiciones al mantenimiento de la tregua iniciada el 16 de septiembre.

El cuarto comunicado de ETA se conoció el pasado día 2 de febrero y en él se arremetía contra los periodistas, criticando a los que «ejercen una labor opresora bajo la excusa de la libertad de expresión».

El quinto comunicado de la organización se produjo el pasado 25 de febrero y en él anunciaban su decisión de prorrogar el alto el fuego por «los pasos que se han dado en el proceso de construcción nacional».

Por último, los presos de la organización enviaron el pasado 12 de marzo un comunicado a los diarios Gara y Egunkaria, en el que mostraban su deseo de participar en un proceso de paz «real, algo que no se ha dado todavía, pero sin que suponga el ser moneda de cambio».

EFE

El obispo de San Sebastián, José María Setién (centro), apuesta por conseguir la paz.

El obispo Setién cree que la paz «debe lograrse entre todos»

El PSOE considera una «argucia electoral» el mensaje y el Gobierno declina su valoración

❑ **MADRID**/E.P.-Las declaraciones que los dos portavoces de ETA hicieron ayer en un programa de ETB han llevado a distintas interpretaciones en los partidos políticos. Así, mientras el PSOE reiteró que para que comience una negociación política ETA tiene que dejar las armas y se mostró escéptico sobre el fin de la violencia callejera, de la que ETA dice no ser responsable, IU sí vio en el mensaje de la banda un llamamiento a los radicales para que cesen los actos violentos.

El ministro del Interior, Jaime Mayor Oreja, declinó hacer valoraciones hasta no conocer en profundidad el contenido de la entrevista y, con el mismo argumento, la dirección del PNV decidió pronunciarse hoy, martes. El secretario socialista de Relaciones con los Medios, Alfredo Pérez Rubalcaba, destacó que los dos portavoces de ETA han puesto de manifiesto su estrategia: que no dejará la violencia hasta que no consiga la autodeterminación.

Su respuesta fue rotunda y no se desvió un ápice de la que su partido ha reiterado desde que hacer seis meses se iniciara la tregua: con ETA sólo se puede hablar de cuándo va a dejar definitivamente las armas. «Con ETA de lo único que se puede hablar es cómo y cuándo dejan las armas y de matar. Esto es lo único que nos interesa. Que pierdan cualquier esperanza de conseguir algo en política a través de la violencia, porque eso los demócratas nunca lo vamos a demostrar», enfatizó.

Tras definir la violencia callejera como «puro y simple fascismo» recordó que ésta tiende a disminuir cuando se aproximan elecciones. «Llevan varios meses persiguiendo, amedrentando y amenazando a concejales y militantes del PP y el PSOE para, sencillamente, recordar a los ciudadanos y a estos dos partidos que siguen ahí y que la violencia puede volver a aparecer si no les damos lo que piden».

Horas antes, el obispo de San Sebastián, Jose María Setién, dijo en rueda de prensa que la paz en Euskadi «será el resultado de la voluntad de lograrla entre todos y no de que la consigan unos para otros». Setién dio a conocer la marcha por la paz y la reconciliación que realizará ese diócesis el 17 de abril en Arantzazu (Guipuzcoa).

CRÓNICA PERSONAL

La pelea de las listas

PILAR CERNUDA

YA está el lío formado. Como siempre. Las semanas preelectorales son la prueba del algodón para los partidos, pues la elaboración de las listas de candidatos puede hacer saltar por los aires, aparentemente, al partido más cohesionado.

IU ha resuelto sus problemas a toque de corneta, se presentaron tres listas para la candidatura europea pero ganó por goleada la oficial; los anguitistas saben perfectamente cómo lidiar este tipo de reses, no es la primera vez que indican a los críticos que presenten su propia alternativa, a ver qué pasa. Y lo que pasa, siempre, es que esos críticos se quedan a verlas venir, porque la línea oficial sabe mover perfectamente sus peones.

El PP está sufriendo en Galicia las consecuencias del personalismo de Cuiña, y surgen problemas que se veían de lejos. Fraga hace mal al mirar para otro lado; su todopoderoso consejero está creando más rotos que zurcidos, y los problemas son palpables en las alcaldías de La Coruña, Vigo y Santiago, y en las Diputaciones de La Coruña y Orense. Por mencionar solamente las grandes listas. Por no hablar de las tensiones del PP en Canarias, que tienen mucho que ver con la corrupción pero también con las listas, o lo que ocurre en Asturias, donde entramos ya en el capítulo de los especialistas en grafología en el culebrón Cascos-Marqués.

De las tensiones no se salva el PSOE. Al contrario. En Cantabria se pelean por el poder dos facciones encontradas, en Galicia no se pelean por nada porque el PSOE está de capa caída y en Madrid han conseguido cerrar las listas después de semanas de tira y afloja, pero las han cerrado. Valencia en cambio es otro cantar. Otro complicado cantar. Previsible, porque allí no es que el partido estuviera dividido en dos, sino en mil pedazos. Con el transcurso del tiempo los antaño enemigos acérrimos se habían convertido en colegas para tratar de desbancar al adversario; y de nuevo se enemistaban, y trataban a continuación de lograr una nueva mayoría con alguno de los que militaban en el sector adversario.

Así las cosas, era previsible que Juan Romero cogiera el petate y se marchara a casa. Es cierto que se le pusieron muy difíciles las cosas, pero antes de su dimisión había dado muestras sobradas de maniobrerismo y de tratar de arrinconar a quien le había aupado, así que no puede lamentase por encontrarse ahora ante un particular calvario.

Son días nefastos para los partidos, las elecciones están a la vuelta de la esquina y no todo el mundo consigue colocarse donde apetecía. Pero lo ocurrido estas fechas se pasa pronto, como la gripe. Dentro de nada, los que hoy gritan pondrán su voz al servicio de aquellos a los que ahora critican. Siempre ocurre igual, no hay por qué asombrarse.

M.C.D.2022

Declararán Vera, Galindo, Dorado, Bayo, Villalobos, Argote, Elgorriaga y Vaquero

La Audiencia ordena la apertura del juicio oral por el «caso Lasa-Zabala»

La Sección Primera de la Sala de lo Penal de la Audiencia Nacional dictó ayer un auto por el que ordena la apertura de juicio oral por el «caso Lasa-Zabala» contra el ex secretario de Estado para la Seguridad Rafael Vera y el general de la Guardia Civil Enrique Rodríguez Galindo.

❑ **MADRID**/E.P.- El auto incluye también los ex guardias Enrique Dorado Villalobos y Felipe Bayo Leal, el abogado Jorge Argote, el capitán Angel Vaquero y el ex gobernador civil de Guipúzcoa Julen Elgorriaga.

El auto señala al Estado como responsable civil subsidiario, y da un plazo de cinco días, prorrogables otros cinco, al Ministerio Fiscal, para que presente su escrito de calificación. La Sala de lo Penal confirma así el auto de conclusión del sumario que dictó el juez Javier Gómez de Liaño el 23 de abril de 1998 y rechaza las peticiones de los abogados defensores y del fiscal de realizar nuevas diligencias en el caso antes del juicio.

El tribunal afirma que «debe tenerse en cuenta que nos encontramos ante una causa en la que hay personas privadas de libertad, y que la provisionalidad de su situación impone que a la máxima brevedad exista un pronunciamiento sobre el fondo, que no puede ser otro que el enjuiciamiento». Asimismo, subraya que todas las declaraciones y pruebas que pedían las defensas pueden realizarse en el acto del juicio oral, sin que por ello se vulnere el derecho a la defensa de los procesados.

«Las partes que solicitan la revocación del auto de conclusión no han justificado que resulte indispensable la práctica de las diligencias que indican, por lo que debe de confirmarse el auto de conclusión y acordarse la apertura del juicio oral respecto de los procesados y al Estado como responsable civil subsidiario».

El auto no es recurrible

El auto de la Sala no es recurrible. En cuanto a la petición del fiscal de que se incorporaran los «papeles del Cesid» desclasificados por orden del Tribunal Supremo, la Sala de lo Penal destaca que no cabe acordar ninguna diligencia, «sin perjuicio de que pueda reiterar su petición en el trámite de proposición de prueba» de la vista oral.

El juez Gómez de Liaño procesó en mayo y junio de 1997 a Rafael Vera, Jorge Argote, Enrique Rodríguez Galindo, Julen Elgorriaga, Angel Vaquero, Enrique Dorado Villalobos, y a Felipe Bayo. Vera y Argote están procesados como supuestos encubridores del secuestro el 16 de octubre de 1983 en Francia de los etarras José Antonio Lasa y José Ignacio Zabala, y su posterior asesinato.

Los demás inculpados están procesados por los delitos de detención ilegal, torturas y asesinato. El instructor amplió el procesamiento por el delito de pertenencia a banda armada para todos, excepto Vera y Argote, el 18 de marzo de 1998.

EFE

Rafael Vera, ex secretario de Estado de Seguridad, abandona el Tribunal Supremo.

Bayo proclama su inocencia

❑ El guardia civil retirado Felipe Bayo, para quien ayer se abrió juicio por el «caso Lasa y Zabala», se retractó ante la Audiencia Nacional de sus anteriores declaraciones y aseguró que él y sus compañeros son inocentes, entre los que incluye al general Rodríguez Galindo.

Así lo expresa en un escrito que presentó ayer en la Audiencia Nacional, en el que estima que los autores de los secuestros, torturas y asesinatos en 1983 de los presuntos etarras José A. Lasa y Juan I. Zabala son grupos de mercenarios y no guardias civiles.

Bayo apunta que pudieron ser contratados «por grupos económico-sociales fácticos» y que no intervinieron las Fuerzas de Seguridad ni el Ejército, pues «la técnica utilizada no es la propia de cualquier grupo de élite» de los mismos.

El presidente catalán pide consenso para obtener más autogobierno

Pujol anuncia que convocará elecciones entre el 17 de octubre y el 28 de noviembre

❑ **BARCELONA**/EFE.- El presidente de la Generalitat, Jordi Pujol, anunció ayer que las elecciones autonómicas catalanas serán entre el 17 de octubre y el 28 de noviembre.

Pujol anunció el pasado mes de diciembre que los comicios se celebrarían en otoño, pero hasta ahora no había acotado las fechas posibles.

Durante la rueda de prensa que convocó para hacer balance de la ronda de entrevistas con los dirigentes de la oposición sobre el autogobierno y la financiación autonómica, Pujol ha explicado que la comisión creada en el Parlamento catalán para la mejora del autogobierno podrá trabajar hasta junio, porque no será necesario disolver el Parlamento hasta septiembre.

«Es posible que el Parlamento no se disuelva hasta entrado el mes de septiembre -explicó el presidente catalán-. Esto es perfectamente posible, e incluso podría disolverse durante los primeros días de octubre, porque las elecciones serán entre el 17 de octubre y el 28 de noviembre».

Según el período acotado por Pujol, hay siete domingos posibles para convocar las elecciones: el 17, el 24 y el 31 de octubre, así como el 7, el 14, el 21 y el 28 de noviembre.

Pese a que tradicionalmente se considera que es más conveniente realizar una campaña electoral con buenas temperaturas para la convocatoria de actos en el exterior, las últimas elecciones autonómicas catalanas, celebradas en 1995, tuvieron lugar ya entrado noviembre, concretamente el día 19.

EFE

Jordi Pujol, ayer, durante la presentación de un balance político.

Consenso

Durante la rueda de prensa de ayer, el dirigente nacionalista se mostró confiado en que los partidos catalanes se implicarán en la comisión sobre la mejora del autogobierno y que será posible llegar a algún tipo de consenso, pese a las reticencias expresadas por sus dirigentes durante la ronda de entrevistas.

Dijo que hasta ahora había planteado mejoras importantes pero parciales, pero lo que promueve ahora es la reforma global en la financiación y en la ampliación del autogobierno.

Asimismo, explicó que ahora es el momento adecuado para tratar de resolver este tema y ha criticado la posición expuesta por Narcís Serra (PSC).

El presidente de la Generalitat también ha rechazado los argumentos de varios grupos de la oposición, que consideran que no es pertinente celebrar un debate sobre el autogobierno o la financiación autonómica en vísperas de elecciones.

A su juicio, la campaña debe girar en torno a estas cuestiones y no «en la increpación y el insulto».

Borrell responde al PP que cumplió «escrupulosamente» con sus deberes fiscales

❑ **MADRID**/AGENCIAS.-El candidato del PSOE a la Presidencia del Gobierno, José Borrell, aseguró ayer que cuando en 1979 constituyó junto con otros dos socios (profesores universitarios) una consultora económica cumplió «escrupulosamente» con todas sus obligaciones fiscales.

Borrell responde así, en una nota de prensa difundida ayer por el Gabinete del Candidato, a la información publicada por el ABC en la que se le acusa de compaginar en 1979 el cargo de Secretario General del Presupuesto y Gasto Público, del Ministerio de Economía, con la vicepresidencia de la consultora económica «Ingeniería y Economía de Sistemas».

En el comunicado, el líder del PSOE recuerda que el capital social con el que se constituyó dicha empresa fue de 150.000 pesetas, y en la misma Borrell tenía una participación del 33% –50.000 pesetas. «No hay nada en esta actividad que vulnere ninguna norma ni que dé lugar a interpretación discutible de la normativa fiscal», señala la nota de prensa, en la que se añade que asimismo esa actividad no constituía «burla o fraude de ley, ni era éticamente reprobable».

Dicha actividad no implica para Borrell –según el PSOE– «que siendo presidente de una empresa se autoretribuyese contratándose a sí mismo como asesor de la empresa que preside; que se alquilase a sí mismo su vivienda habitual por medio de esa empresa consultora; y que adquiriese en régimen de leasing financiero su residencia secundaria para vacaciones, en flagrante contradicción con la legislación» (en alusión al ministro de Industria, Josép Piqué).

En el comunicado difundido por el Gabinete del candidato se advierte que «los ataques desmedidos y sin fundamento alguno al candidato por parte del PP a raíz de la publicación de esta noticia, no impedirán la continua exigencia al Gobierno de que todos sus miembros puedan presentar una relación de actividades conforme a la ley y a la legislación tributaria vigente».

Además, pone de manifiesto que la política del Gobierno de «y tú más» es rechazada por los socialistas «y debe ser repudiada de la vida política española», y recuerda que la Ley de Incompatibilidades no se promulga hasta diciembre de 1983 y que Borrell no fue diputado hasta 1986.

Borrell tampoco ocultó el malestar que la ha producido la renuncia del secretario general del Partit Socialista del País Valencia (PSPV), Joan Romaron, que ha abierto una crisis del partido en Valencia.

M.C.D.2022

Costa señala que la medida favorecerá a todos los españoles

Hacienda piensa destinar 15.000 millones a la rebaja de los peajes

A partir del 1 de enero del próximo año los españoles pagarán un 7% menos en concepto de peajes de las autopistas. El Gobierno estudia incluir en los Presupuestos Generales del Estado (PGE) para el año 2000 esta rebaja que será sufragada por Hacienda a través de una dotación presupuestaria cercana a los 15.000 millones de pesetas, según explicó el secretario de Estado de Hacienda, Juan Costa.

❑ **MADRID/LLEIDA**/E.P.-La propuesta para que los usuarios paguen menos cuando circulen en autopistas de peaje españolas surgió de las conversaciones mantenidas entre el Ministerio de Economía y algunos responsables de Gobiernos autonómicos, entre ellos, el presidente valenciano, Eduardo Zaplana, y el jefe del Ejecutivo catalán, Jordi Pujol.

Ahora, el Gobierno ha comenzado a informar de esta iniciativa a las comunidades autónomas, especialmente, a las que tienen autopistas en sus territorios para trasladarles los dos objetivos prioritarios de esta decisión: disminuir el precio y avanzar en la mejora de la competitividad y en el fomento de la creación de empleo mediante la rebaja del precio de los transportes de las mercancías.

Costa explicó que está medida, que benefiaciará a todos los usuarios, está en línea con la política económica que Gobierno está llevando a cabo en los últimos 3 años y «que ha permitido una rebaja media en torno del 50% en los peajes de las autopistas de toda España», lo que supone un precio medio de entre 9 y 10 pesetas, frente a las 17-18 anteriores. Se trata de una subvención finalista (el precio real superará lo que pague el consumidor y la diferencia será sufragada por el Gobierno), aunque todavía no se conoce la fórmula mediante la que se llevará a cabo.

Parte de los impuestos

El secretario de Estado de Hacienda indicó que no se trata de ceder ningún impuesto a las comunidades autónomas, ya que la mayoría de las autopistas de peaje pertenecen al Estado, sino de que el Gobierno central sufrage una parte del peaje a través los impuestos que pagan los usuarios por su utilización, fijado actualmente en el 7% que afecta al pago del IVA.

«De lo que se trata es de que el Estado haga más barato a los ciudadanos la utilización de las autopistas, por lo que dedicará a ello al menos una parte de los impuestos que pagamos los españoles cuando utilizamos este tipo de carreteras» dijo Costa.

En este sentido, puesto que las normativas europeas exigen gravar con impuestos la utilización de infraestructuras públicas de peaje, la Administración central considera que al menos una parte de esos ingresos podrían revertir directamente a la ciudadanos a través de una mejora en los precios medios por kilómetro que se aplican en los peajes de las autopistas. Costa destacó, por tanto, que el beneficio será para la totalidad de los españoles.

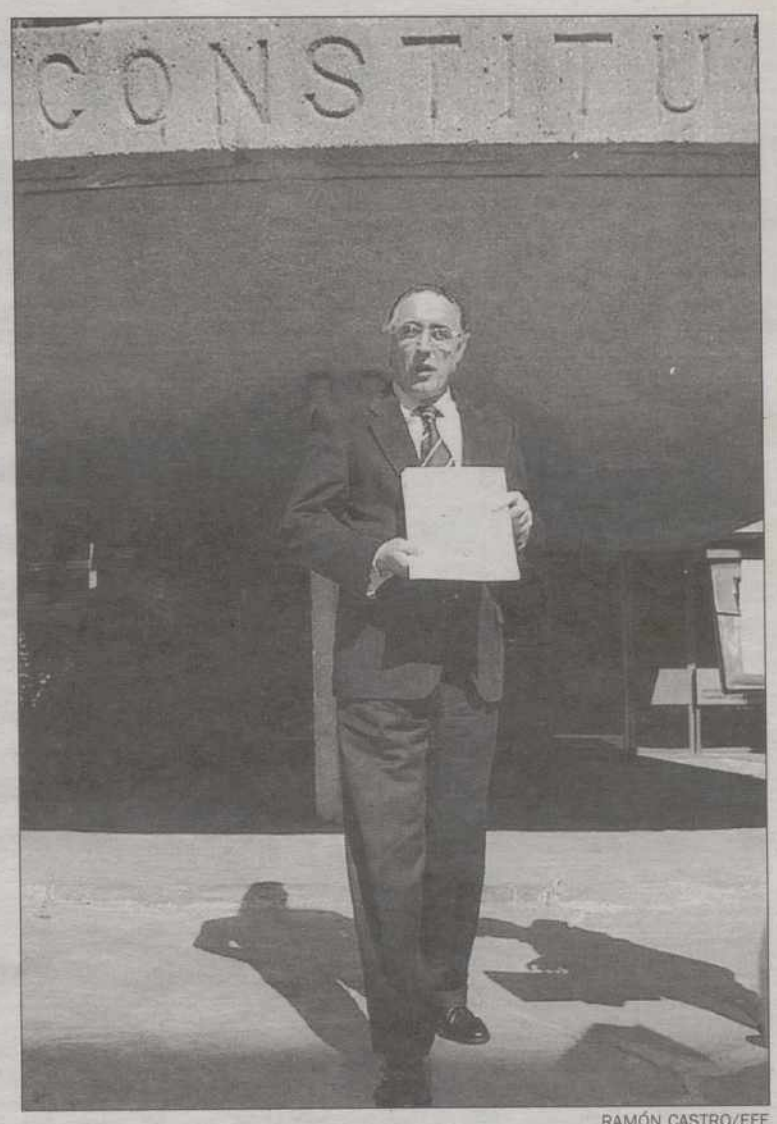

RAMÓN CASTRO/EFE

Torres Vela, presidente del Parlamento andaluz, ante el TC.

El TC admite el recurso del Parlamento andaluz al IRPF

❑ **MADRID**/E.P.-La Sección Segunda del Tribunal Constitucional ha admitido a trámite el recurso de inconstitucionalidad planteado por el Consejo de Gobierno de la Junta de Andalucía contra varios artículos (3, 58, 59, 60, 61, 62, 63, 64, 65 y 81) y la disposición final cuarta de la Ley de 9 de diciembre de 1998 del IRPF y otras normas tributarias, según una providencia del alto tribunal.

El gabinete jurídico de la Junta de Andalucía presentó el pasado viernes este recurso al considerar que la Ley del IRPF vulnera, entre otras cosas, varios artículos de la Constitución y el 57 y 74 del Estatuto de Autonomía de Andalucía.

El presidente del Parlamento de Andalucía, Javier Tores Vela, acompañado por el letrado mayor de la Cámara, José Antonio Víboras, presentó ayer ante la sede del (TC) el recurso de inconstitucionalidad que acordó interponer el Legislativo autonómico el 10 de febrero contra los Presupuestos del Estado para este año. Este es el tercer recurso que el Parlamento presenta, por tercer año consecutivo en esta Legislatura, contra las cuentas elaboradas por el Gobierno del PP, que afirmo que esta medida es fruto de la «irresponsabilidad» y que ha costado 73.000 millones.

Repsol, Cepsa y BP bajan dos pesetas las gasolinas hasta el final de la Semana Santa

❑ **MADRID**/E.P.- Las principales petroleras asentadas en España, Repsol, Cepsa y BP, bajarón a las doce de la pasada medianoche entre una y dos pesetas el precio de las gasolinas en sus redes de estaciones de servicio, y prevén mantener estos descensos durante toda la Semana Santa.

De esta forma, Cepsa y BP se suman a la ofensiva comercial lanzada por Repsol, encaminada a ganar cuota de mercado en la red de carreteras, aprovechando estas fechas en las que se prevén más de 10 millones de desplazamientos.

El descenso responde exclusivamente a motivos de índole comercial, ya que los factores que influyen directamente en la conformación de los precios –el coste del crudo y la cotización internacional de las gasolinas– mantienen una tendencia ascendente, debido, entre otros factores, del recorte de producción aplicado por los productores.

Así, Repsol, que controla el 55% de las estaciones, aplica desde la pasada medianoche un descenso de dos pesetas en el precio de la súper, que quedará con un abanico de precios de entre 107,9 y 120,9 pesetas por litro, y de una peseta en de la gasolina sin plomo de 95, con una banda de precios de 93,9 y 112,9 pesetas el litro, dependiendo de la proximidad a la fuente de suministro. Por su parte, Cepsa, aplicará los mismos descuentos que Repsol sobre sus máximos anteriormente en vigor, aunque sus precios quedarán por debajo de esta petrolera. Por su parte, BP, venderá la súper con una banda de precios de 113,9 y 119,9 pesetas el litro, y la sin plomo de 95 a 105,9 y 111,9 pesetas el litro.

Los pilotos deciden mantener la huelga en Iberia al no llegar a un acuerdo con la compañía

❑ **MADRID**/E.P.-La convocatoria de huelga de los pilotos de Iberia se mantiene después de que la dirección de la compañía y el Sindicato Español de Pilotos de Líneas Areas (SEPLA) en Iberia no alcanzaran un acuerdo definitivo en la reunión que mantuvieron ayer y que concluyó sobre las nueve de la noche.

No obstante, el portavoz del comité de huelga del Sepla, Santiago Santamaría, reconoció que se han alcanzado «una gran mayoría de acuerdos verbales que habrá que plasmar por escrito» y mostró su confianza en «seguir avanzando» en las negociaciones. En esta segunda reunión, tras la celebrada el pasado viernes, y que se desarrolló entre las 9.30 de la mañana y las 21.00 horas de la noche, se revisaron más de 70 artículos sobre un total de 155 del VI convenio colectivo, que si bien han sido consensuados por ambas partes se encuentran a falta de la firma de la compañía, según fuentes sindicales.

Santamaría indicó, sin embargo, que aún «quedan muchas cosas por consensuar» y acusó a la dirección de Iberia de haber perdido un «tiempo precioso» para retomar las negociaciones.

Por otras parte, la tercera jornada de huelga se vio acompañada de grandes retrasos en todos los aeropuertos y la cancelación de cerca de un centenar de vuelos. Fuentes de la empresa achacaron las demoras registradas ayer, entre otras cosas, a la fuerte regulación del tráfico aéreo.

EFE

Las aglomeraciones en el aeropuerto de Barajas continuaron durante todo el día.

M.C.D.2022

LA BOLSA

Madrid Indice general

Indice General: 865,38 (+0,71%)

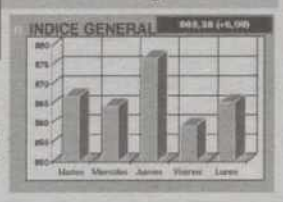

Madrid Ibex 35

Ibex 35: 9.748,1 (+0,92%)

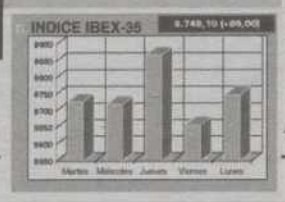

Bilbao Indice General

Indice General: 1.355,55 (+0,75%)

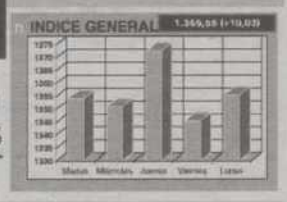

Barcelona

Indice General: 712,15 (+0,68%)

Valencia

Indice General: 703,11 (+0,52%)

MERCADO CONTINUO

Valor	Anterior	Máx	Mín	Último	%Var.
ALIMENTACION					
Azucarera Ebro	17,75	0,00	0,00	17,75	0,00%
Baron de Ley	35,00	0,00	0,00	35,00	0,00%
Bodegas Riojanas	11,30	0,00	0,00	11,30	0,00%
Bodegas y Bebidas	12,19	0,00	0,00	12,19	0,00%
C.V.N.E.	51,00	0,00	0,00	51,00	0,00%
Campofrío	16,29	0,00	0,00	16,29	0,00%
El Aguila	9,10	0,00	0,00	9,10	0,00%
Koipe	29,34	0,00	0,00	29,34	0,00%
Omsa Alimentación	7,50	0,00	0,00	7,50	0,00%
Pescanova	10,49	0,00	0,00	10,49	0,00%
Puleva	0,49	0,00	0,00	0,49	0,00%
Tabacalera	19,23	0,00	0,00	19,23	0,00%
Tele Pizza	7,18	0,00	0,00	7,18	0,00%
Viscofán	12,35	0,00	0,00	12,35	0,00%
BANCOS					
Argentaria	22,15	0,00	0,00	22,15	0,00%
B.B.V.	13,61	0,00	0,00	13,61	0,00%
B.C.H.	11,25	0,00	0,00	11,25	0,00%
BM ESF B					%
Banco Andalucía	35,05	0,00	0,00	35,05	0,00%
Banco Atlántico	36,37	0,00	0,00	36,37	0,00%
Banco Castilla	18,20	0,00	0,00	18,20	0,00%
Banco Galicia	16,20	0,00	0,00	16,20	0,00%
Banco Guipuzcoano	12,40	0,00	0,00	12,40	0,00%
Banco Herrero	72,90	0,00	0,00	72,90	0,00%
Banco Pastor	49,00	0,00	0,00	49,00	0,00%
Banco Popular	59,75	0,00	0,00	59,75	0,00%
Banco Santander	18,65	0,00	0,00	18,65	0,00%
Banco Valencia	24,04	0,00	0,00	24,04	0,00%
Banco Vasconia	11,15	0,00	0,00	11,15	0,00%
Banco Vitoria	22,42	0,00	0,00	22,42	0,00%
Banco Zaragozano	27,53	0,00	0,00	27,53	0,00%
Banco.Cto.Balear	18,20	0,00	0,00	18,20	0,00%
Banesto	13,05	0,00	0,00	13,05	0,00%
Bankinter	33,85	0,00	0,00	33,85	0,00%
Commerzbank					%
COMUNICACIONES					
Acesa	12,09	0,00	0,00	12,09	0,00%
Aumar	20,15	0,00	0,00	20,15	0,00%
CM ACE	A				
%					
Est.Subterraneos	26,15	0,00	0,00	26,15	0,00%
Europistas	8,15	0,00	0,00	8,15	0,00%
Iberpistas	7,60	0,00	0,00	7,60	0,00%
Telefónica	39,58	0,00	0,00	39,58	0,00%
CONSTRUCCION					
ACS	29,59	0,00	0,00	29,59	0,00%
Agromán	10,75	0,00	0,00	10,75	0,00%
Bami	4,60	0,00	0,00	4,60	0,00%
Cristalera	47,20	0,00	0,00	47,20	0,00%
Dragados	30,80	0,00	0,00	30,80	0,00%
Fillo	3,06	0,00	0,00	3,06	0,00%
Finan.y Minera	18,30	0,00	0,00	18,30	0,00%
Fom.Const.y Cont.	57,30	0,00	0,00	57,30	0,00%
Grupo Acciona	48,50	0,00	0,00	48,50	0,00%
Hisalba	13,20	0,00	0,00	13,20	0,00%
Lain Construc.	2,80	0,00	0,00	2,80	0,00%
Metrovacesa	22,00	0,00	0,00	22,00	0,00%
Portland	37,00	0,00	0,00	37,00	0,00%
Portland Valderr.	33,02	0,00	0,00	33,02	0,00%
Prima Inmobiliar.	7,08	0,00	0,00	7,08	0,00%
Sotogrande	3,09	0,00	0,00	3,09	0,00%
Uniland Cement.	58,45	0,00	0,00	58,45	0,00%
Uralita	8,05	0,00	0,00	8,05	0,00%
Urbas	1,00	0,00	0,00	1,00	0,00%
Urbis	13,80	0,00	0,00	13,80	0,00%
Val.Cem.Portland	9,85	0,00	0,00	9,85	0,00%
Vallehermoso	9,44	0,00	0,00	9,44	0,00%
Vidrala	9,46	0,00	0,00	9,46	0,00%
Zabálburu	8,70	0,00	0,00	8,70	0,00%
ELECTRICAS					
Aguas Barcelona	54,20	0,00	0,00	54,20	0,00%
Elec. del Viesgo	35,80	0,00	0,00	35,80	0,00%
Elec.R.Zaragoz.	44,76	0,00	0,00	44,76	0,00%
Endesa	23,13	0,00	0,00	23,13	0,00%
Enher serie B	23,50	0,00	0,00	23,50	0,00%
Fecsa	9,60	0,00	0,00	9,60	0,00%
Gas Natural	82,50	0,00	0,00	82,50	0,00%
Gas y Electric.	85,00	0,00	0,00	85,00	0,00%
Hidro. Cantábrico	42,25	0,00	0,00	42,25	0,00%
Iberdrola	13,40	0,00	0,00	13,40	0,00%
Saltos Nansa	90,50	0,00	0,00	90,50	0,00%
Sevillana	12,49	0,00	0,00	12,49	0,00%
Union Fenosa	13,29	0,00	0,00	13,29	0,00%
INVERSION					
Alba C.Financier.	127,10	0,00	0,00	127,10	0,00%
Besos Industrias	3,47	0,00	0,00	3,47	0,00%
Corp.Banesto	8,00	0,00	0,00	8,00	0,00%
Duro Felguera	6,25	0,00	0,00	6,25	0,00%
Fastibex	10,90	0,00	0,00	10,90	0,00%
General Inversión	0,52	0,00	0,00	0,52	0,00%
Melia Inversiones	27,50	0,00	0,00	27,50	0,00%
Picking Pack	0,37	0,00	0,00	0,37	0,00%
METAL-MECANICA					
Aceralia	10,34	0,00	0,00	10,34	0,00%
Acerinox	23,10	0,00	0,00	23,10	0,00%
Amper	15,66	0,00	0,00	15,66	0,00%
Asturiana Zinc	10,27	0,00	0,00	10,27	0,00%
Azkoyen	27,50	0,00	0,00	27,50	0,00%
CAF	27,35	0,00	0,00	27,35	0,00%
Dimetal	1,35	0,00	0,00	1,35	0,00%
Española de Zinc	4,75	0,00	0,00	4,75	0,00%
Global Steel	2,20	0,00	0,00	2,20	0,00%
Nicolas Correa	10,74	0,00	0,00	10,74	0,00%
Nuev.Mont.Quijano	0,75	0,00	0,00	0,75	0,00%
Radiotrónica	50,65	0,00	0,00	50,65	0,00%
Tubacex	1,65	0,00	0,00	1,65	0,00%
Tudor	10,80	0,00	0,00	10,80	0,00%
Volkswagen	59,10	0,00	0,00	59,10	0,00%
Zardoya Otis	24,10	0,00	0,00	24,10	0,00%
OTRAS INDUSTRIAS Y SERVICIOS					
Abengoa	26,20	0,00	0,00	26,20	0,00%
Adolfo Dominguez	15,27	0,00	0,00	15,27	0,00%
Aldeasa	31,10	0,00	0,00	31,10	0,00%
Continente	25,01	0,00	0,00	25,01	0,00%
Cortefiel	21,80	0,00	0,00	21,80	0,00%
Dinamia	10,85	0,00	0,00	10,85	0,00%
Dogi	13,85	0,00	0,00	13,85	0,00%
Finanzauto	12,62	0,00	0,00	12,62	0,00%
Gas Natural	82,50	0,00	0,00	82,50	0,00%
Indo	44,50	0,00	0,00	44,50	0,00%
Indra	9,86	0,00	0,00	9,86	0,00%
Mapfre	18,24	0,00	0,00	18,24	0,00%
Mapfre Seg. Vida	30,61	0,00	0,00	30,61	0,00%
Midesa	22,31	0,00	0,00	22,31	0,00%
Miquel Costa	26,95	0,00	0,00	26,95	0,00%
Prosegur	10,06	0,00	0,00	10,06	0,00%
Pryca	18,60	0,00	0,00	18,60	0,00%
Sol Melia	33,33	0,00	0,00	33,33	0,00%
Transportes Azcar	11,73	0,00	0,00	11,73	0,00%
Union y Fenix	10,73	0,00	0,00	10,73	0,00%
Vidriera Leonesa	10,90	0,00	0,00	10,90	0,00%
PETROLEO Y QUIMICAS					
Aragonesas	4,87	0,00	0,00	4,87	0,00%
Bayer	34,11	0,00	0,00	34,11	0,00%
Cepsa	31,32	0,00	0,00	31,32	0,00%
Emp.N.Celulosa	15,55	0,00	0,00	15,55	0,00%
Eppic	0,46	0,00	0,00	0,46	0,00%
Ercros	1,03	0,00	0,00	1,03	0,00%
Faes	14,30	0,00	0,00	14,30	0,00%
Fosforera	1,41	0,00	0,00	1,41	0,00%
Iberpapel	9,75	0,00	0,00	9,75	0,00%
Repsol	47,99	0,00	0,00	47,99	0,00%
Seda Barcelona	4,88	0,00	0,00	4,88	0,00%
Sniace	1,24	0,00	0,00	1,24	0,00%
Tableros Fibra	12,00	0,00	0,00	12,00	0,00%
Tavex Algodonera	9,25	0,00	0,00	9,25	0,00%
Unipapel	12,00	0,00	0,00	12,00	0,00%

COMENTARIO DE MERCADO

EL VOLUMEN SE FUE DE VACACIONES

FRANCISCO HERRANZ ARENAS
DIRECTOR AB ASESORES BURGOS

El inicio de esta semana, en cuanto a la renta variable se refiere, ha ofrecido un ligero rebote alcista inferior al 1%, después del recorte del -4% vivido durante las cinco jornadas precedentes. El IGB subía un +0,74% (+6,09 puntos) y cerraba en los 865,38 puntos y el Ibex tras lograr una ganancia de +0,92% (+89 puntos) se encaramaba a los 9,748 puntos. Las ganancias eran más o menos continuadas a lo largo de toda la sesión, aunque la apertura claramente alcista de Nueva York permitía asentar las subidas al final. El volumen se contratación volvía a defraudar y ni siquiera se llegaba a la cifra de 120.000 mn. pts. La semifestiva semana en que nos encontramos inmersos, parecen justificar en parte la sequía en el intercambio de títulos.

Europa se comportaba de manera similar a nuestro mercado, destacando Londres sobre el resto de plaza europeas con una subida del +1,79%. Alemania ganaba un +1,41%, Francia un +0,92% y el índice selectivo Eurostoxx 50 acumulaba una plusvalía de +1,36% y llegaba a los 3.536,62 puntos.

El mercado secundario de renta fija no participaba de las ganancias de la renta variable, de modo que el bono español a 10 años incrementaba su tasa de rentabilidad hasta el 4,31% tras cotizar el viernes a 4,29%. El diferencial con el bono alemán volvía a ampliarse y llegaba al 0,25%. El dólar volvía a comportarse de manera sólida y arañaba algunas posiciones al euro, cotizando a 1,0708 $.

DIVISAS

Billetes	Comprador	Vendedor
1 Dólar EUA	142,323	142,607
1 ECU	166,887	167,221
1 Marco Alemán	84,994	85,164
1 Franco Francés	25,345	25,395
1 Libra Esterlina	238,846	239,324
100 Liras Italianas	8,584	8,602
100 Francos Belgas	412,052	412,876
1 Florín Holandés	75,434	75,586
1 Corona Danesa	22,322	22,366
1 Libra Irlandesa	211,065	211,487
100 Escudos Portugueses	82,900	83,066
100 Dracmas Griegas	50,621	50,723
1 Dólar Canadiense	91,922	92,106
1 Franco Suizo	104,190	104,398
100 Yenes Japoneses	123,597	123,845

METALES

BASICOS	Contado	3 meses
Cobre	1.412,00	1.448,00
Aluminio	1.244,00	1.256,00
Plomo	519,00	519,00
Zinc	1.051,00	1.057,00
Niquel	5.040,00	5.190,00
Estaño	5.260,00	5.315,00
Titanio	-,-	-,-

PRECIOSOS	Contado
Oro	280,50
Plata	5,16
Platino	366,00

MEFF RENTA VARIABLE

PRECIOS AL CIERRE

FUTUROS	Liquid Diaria	Demanda	Oferta	Último cruzado	Máximo sesión	Mínimo sesión	Volumen contratos	Posición abierta
16 abr. 99	9.676,5	9.675	9.678	9.677	9.909	9.610	16.629	38.777
18 jun. 99	9.710,0	9.707	9.713	9.710	9.704	9.704	52	2.728
17 sep. 99	9.725,0	9.722	9.728	9.725	9.721	9.721	20	614
17 dic. 99	9.776,0	9.773	9.779	9.776	9.750	9.750	11	1.170

TOTAL FUTUROS: 16.946 POSICIONES ABIERTAS: 43.384

TIPOS DE INTERES

MERCADO INTERBANCARIO DE MADRID

PLAZO	DEPOSITOS %
A 1 Día	2,98
A 1 Semana	2,99
A 15 días	2,99
A 1 Mes	2,973
A 3 Meses	2,970
A 6 Meses	2,952
A 1 Año	2,971
Bono a 10 años	4,14

Invierta con la Entidad Independiente que mayor rendimiento ha conseguido al dinero de sus clientes en 1998 (Diario Cinco Días 20/11/99).

	1 año*	3 años*
Rent. Media Ab Asesores	10.5%	11.29%
Rent. Media Mercado	7.62%	8.16%

Rentabilidades pasadas no garantizan rentabilidades futuras.
* Nota: Rentabilidades medias anuales. Fuente: Inverco. Rentabilidades a 31/11/98

AB ASESORES
Invertir bien está al alcance de todos

BURGOS
San Lesmes, 1 - 3º
Tfnos.-(947) 20 61 40
Fax.-(947) 20 15 91
09004 Burgos

VALLADOLID
Acera de Recoletos, 8 - 1º Dcha.
Tfnos.-(983) 39 11 66
Fax.-(947) 39 52 02
47004 Valladolid

MADRID
Pza. de la Lealtad, 3
Tfnos.-(91) 580 11 00
Fax.-(91) 531 28 11
28014 Madrid

http://www.abasesores.es

M.C.D.2022

BOLSAS EXTRANJERAS

TOKIO	NIKKEI	16.008,8 (-0,05%)
FRANCFORT	DAX	4.876,92 (+2,13%)
LONDRES	FOOTSIE	6.253,10 (+1,86%)
PARIS	CAC-40	4.153,65 (+0,92%)
MILAN	MIBTEL	24.773 (+1,52%)
NUEVA YORK	DOW JONES	9.971,5 (+1,52%)

FONDOS DE INVERSION

Sociedad	Actual	Mensual(%)	Año99
AB ASESORES GESTION FONDOS			
Renta Internacional	16,45	-0,676	1,722
AB Euro Global	7,01	0,420	2,330
AB Euro Acciones	7,76	0,380	4,160
AB Euro Deuda	6,50	0,460	1,240
AB Ibexahorro garantiz	7,84	-0,056	-0,011
AB Ibexplus garantizado	10,09	-0,436	-0,576
AB Dinerplus	1.254,85	0,130	0,360
AB Fiva	16,18	-0,490	-0,300
AB Divisa	7,28	1,250	4,140
Fondo 19	16,47	-1,006	0,827
Bolsa Internacional	11,57	5,180	11,030
AB Fongarantia 2000	8,37	0,230	0,720
AB Ahorro	15,71	0,310	0,440
AB Bolsa	23,94	-3,350	-0,950
AB Fondtesoro	12,46	0,240	0,320
AB Latinoamerica	4,15	17,230	13,070
AB Fondo	19,98	-0,399	0,322
AB Renta	14,60	0,200	0,200
AB Ibexplus 2 garantiz sem.	6,89	-0,988	-2,220
AB Bolsaplus	21,05	-1,260	1,780
AB Fondos Renta Variable	6,75	5,374	10,888
AB Ibexfondo garantizado	8,16	-0,886	-0,485
AB Ibexfondo 2 garantiz sem.	6,38	-0,125	-0,254
AB Euro Seleccion	6,88	-1,290	-0,430
ARGENTARIA GESTION			
Argentaria Postal Bolsa	19,82	-2,600	-1,340
Argentaria Fondplazo 3 años-a	7,55	0,130	0,260
Argentaria Fondplazo 2000-b	7,23	0,270	0,410
Argentaria Bex Bolsa	30,79	-0,934	0,212
Argentaria Fondbolsa 1-E	6,07	-0,320	-0,490
Argentaria Fondpostal	17,64	-1,066	0,143
Argentaria Fondplazo 2000-A	7,22	-0,105	0,116
Argentaria Extra Tesoreria	6,48	0,150	0,620
Argentaria Fondirecto	1.192,07	0,150	0,530
Argentaria Fondrentas 3-A	6,78	0,290	0,440
Argentaria Bex Diner	1.105,70	0,130	0,390
Argentaria Postaldiner	1.589,72	0,130	0,370
B.N.P. GESTION DE INVERSIONES			
Bnp Cash	664,47	0,183	0,401
Promoglobal III	7,37	2,129	5,704
Promoglobal II	11,54	0,367	2,866
Promoglobal I	8,24	0,032	0,593
Promobolsa	18,97	1,479	1,895
Promoahorro	9,59	-0,047	0,081
Promoactivos	1.480,73	0,149	0,484
B.S.N. GESTION			
BSN Inversiones	11,01	-0,270	1,660
BSN Acciones	32,85	-3,150	-1,230
BSN Tesoreria Fondtesoro	1.000,01	0,170	0,500
BSN Renta Fija	15,89	0,060	0,000
BSN Dinero	1.589,63	0,200	0,560
BANESTO FONDOS			
Fonbanesto	14,21	0,070	0,070
Banesdeuda Fondtesoro	530,95	0,060	0,020
Fonventure	29,21	-2,370	-1,350
Dineractivo	1.295,16	0,120	0,360
Extradinero Banesto	748,34	0,160	0,480
Indexbolsa	25,23	-3,840	-3,070
Banesto g Bolsa 2000 a	7,70	-1,280	-1,530
Fonbanesto II	10,71	0,280	0,000
BANIF GESTION			
BANIF DINERO	1.121,49	0,150	0,470
BANIF RENTA FIJA	126,08	0,070	0,350
BANIF BOLSA 99	814,53	-0,127	-0,051
BANIF RENTA VARIABLE	163,80	-2,040	-0,070
BARCLAYS FONDOS			
Barclays Bolsa	830,06	-3,300	-2,920
Fondpremier	11,62	-0,080	0,080
Fonbarclays Dinero	973,25	0,110	0,310
Fondbarclays 1	14,42	-0,200	-0,200
BBV GESTINOVA			
BBV Ahorro	10,15	0,590	0,490
BBV Bolsa	21,58	-3,870	-2,610
BBV Renta 91	9,83	0,300	0,510
BBV Bono 2002	866,35	0,360	0,200
BBV Bono 2001	720,02	0,420	0,430
BBV Indice	1,66	-4,040	-2,350
Fondcomercio Mixto	11,57	-0,568	0,221
BBV Ibex 2 Protegido	834,91	-0,328	-0,175
Fondcomercio 1999	689,66	0,130	0,370
Fondcomercio 2001	639,17	0,210	0,790
Fondcomercio Ahorro	7,23	0,130	0,410
Fondcomercio Bolsa	16,73	-3,120	-1,120
Gestinova Acciones	1.197,53	-3,580	-1,890
Fondcomercio Monetario	4.660,11	0,180	0,510
BBV Deuda Fondtesoro	137,33	0,240	-0,040
BBV Dinero	1.690,09	0,180	0,520
BBV Monetario	74,66	0,170	0,490
BBV PRIVANZA GESTORA			
Privanza valores inmobilia	8,08	2,278	1,152
Privanza Bolsa	15,51	1,664	0,504
Privanza dinero	5.721,08	0,140	0,490
Privanza renta	11,04	-0,090	0,180
Privanza divisa	11,27	0,000	3,058
CAJA ESPAÑA FONDOS			
Fondespaña renta variable	98,96	-3,110	-1,040
Fondespaña Valores	56,72	-3,020	-1,330
Fondespaña Fondtesoro	64,11	0,070	0,210
Fondespaña Renta Activa	66,28	-0,060	-0,070
Fondespaña 2001	68,29	0,080	-0,140
Fondespaña 2000	66,64	0,070	-0,050
Fondespaña int garantt	65,81	0,210	1,430
Fondespaña GLOBAL	71,87	-0,740	0,180
Fondespaña Tesoreria	65,18	0,134	0,327
Fondespaña Semestral Garant	62,23	0,170	0,540
Fondespaña 2002	75,35	-2,530	-1,690
Fondespaña Bolsa	91,18	-3,190	-2,130
Fondespaña anual Garan	66,91	0,010	0,390
Fondespaña 1999	65,31	0,100	0,130
Fondo 111	893,12	0,140	0,410
CENTRAL HISPANO GESTION			
BCH Monetario Fondtesoro	2.274,68	0,000	0,000
BCH Fondimo 3	67,98	0,000	0,000
BCH 2004 A	65,96	0,000	0,000
BCH 1999	80,69	0,000	0,000
Foncondor Acciones	144,14	-1,000	0,000
BCH Renta Fija 3	20,38	0,000	0,000
BCH Interes Diario	7,23	0,000	0,000
BCH Acciones	13,20	-2,000	0,000
BCH Mixto Acciones	17,73	-1,877	0,959
BCH Mixto Renta Fija	14,45	0,000	0,000
BCH Bonos Fondtesoro	650,96	0,000	0,000
CITIGESTION			
Citimoney	1.153,71	0,120	0,330
Citicash Fund	848,59	0,200	0,600
Citidinero	643,04	0,200	0,560
Citifondo Lider	13,06	-1,280	-0,980
Citifondo RV	28,01	-4,270	-4,980
DEUTSCHE BANK GESTION			
DB Invest	10,78	0,370	0,550
DB Diner	1.042,25	0,130	0,400
DB Europa Bolsa	10,47	0,760	8,830
DB Bolsa Garantiz 2000	9,08	-0,219	0,966
DB Mixta	19,20	0,410	2,450
DB Alemania	10,55	-1,760	-2,130
FG GESTION			
Cajaburgos Europa	7,55	-0,780	-0,130
cajaburgos valor, fim	10,00	0,110	0,441
cajaburgos bolsa, fim	10,99	-3,510	-2,480
Cajaburgos Ibex garantiz	7,33	-1,740	-0,810
cajaburgos plazo mes, fim	6,39	0,150	0,620
Cajaburgos Tesoreria	6,50	0,300	0,460
cajaburgos renta, fim	9,44	0,310	0,210
GES-BM			
BM GARANTIZADO	9,51	0,210	0,310
BM Dinerbolsa	1.447,25	3,042	3,628
Cuentafondo Ahorro	15,87	9,928	15,706
B.M Fondtesoro	12,44	-0,160	-0,240
Dinero BM	1.271,19	0,150	0,480
GESATLANTICO			
Atlantico Mixto	7,59	-0,131	-0,127
Dineratlantico	1.314,24	0,130	0,410
Fondatlantico	15,74	0,190	0,250
Bolsatlantico	14,29	-2,000	-1,000
Atlantico Plus 2	7,83	0,250	0,510
GESBANKINTER			
BK Dinero	1.078,40	0,140	0,490
BK Dinero 97	625,71	0,140	0,460
Cuenta Fiscal Oro III	990,85	0,100	0,290
BK Fondo	35,35	-2,910	-3,440
BK Fondo Bonos	726,67	0,070	0,140
BK Fondo Mixto	1.158,30	-0,404	0,049
GESBANSANDER			
Santander Acciones	3,23	-1,520	1,890
Santander Bolsa Plus	14,56	-3,510	-1,820
Santander Patrimonio	14,66	0,340	0,130
Santander Renta 1999	9,28	0,100	0,540
Santander Gestion Renta	10,26	0,480	0,780
Superfondo Santander 2	13,88	0,000	-0,140
Santander Bolsa Asegurado	1.075,97	-0,205	-0,388
Santander bolsa aseg. Ahorr	981,86	-2,610	-0,370
Open Bank Ibex 35	852,51	-0,571	-0,666
Santander Tesoreria	1.387,15	0,180	0,530
Santander Dinero FT	1.132,23	0,120	0,340
Superfondo Santander	1.409,03	0,140	0,390
Santander Ahorro	14,12	0,070	0,210
GESBETA			
Beta Acciones	143,61	-5,400	-1,990
GESCAIXA I			
Foncaixa Ahorro 7	14,46	0,207	0,508
Foncaixa Futuro 20	8,89	-1,876	0,767
Foncaixa Ahorro 2	17,64	0,113	0,214
Foncaixa Ahorro 11	13,50	0,148	0,367
Foncaixa Internacional 1	0,34	0,000	5,919
Foncaixa Ahorro 31	2,13	0,000	0,280
Foncaixa Futuro 18	9,22	-0,539	-0,451
Foncaixa Futuro 19	7,16	0,420	0,219
Foncaixa Ahorro 36	11,08	0,090	0,340
Foncaixa Ahorro 34	8,43	0,118	0,404
Foncaixa Mixto 25	6,94	-1,139	-0,165
Foncaixa Mixto 28	6,97	-0,143	0,575
Foncaixa Futuro 17	10,49	-0,662	-0,732
GESCOOPERATIVO			
rural ahorro ii, fim	657,29	0,683	0,977
rural valor, fim	704,74	0,240	0,690
rural valor ii, fim	1.016,13	-0,920	0,070
rural valor iii, fim	675,72	0,170	0,660
rural deuda, fim	688,55	0,190	0,650
rural bolsa, fim	616,33	-4,200	-3,930
rural ahorro, fim	771,39	-1,170	-0,450
rural deuda ii, fim	649,27	-0,429	0,440
rural euroindice, fim	610,42	-0,460	0,680
rural dinero, fiamm	6.590,29	0,140	0,470
dinercoop, fiamm	998,15	0,120	0,370
coopinvest, fim	968,47	0,010	0,210
rural fondivisa, fim	625,17	-0,314	2,379
GESDUERO			
Ibexduero	344,64	-0,470	-0,530
Inverdeuda Fondtesoro	437,72	-0,060	-0,150
Fonduero dinero	892,57	0,190	0,420
INVERDUERO 2000	409,07	0,260	0,090
INVERBONOS	11,77	-0,338	0,134
Fonduero renta	9,09	-0,100	-0,100
Fonduero Garantizado	339,25	0,170	0,470
Rentaduero	330,60	0,270	0,940
Fonduero Bolsa	524,05	-4,370	-3,880
GESFIBANC			
Fibanc Fondiner	1.971,39	0,106	0,431
Fibanc Premier	768,41	0,042	0,377
Fibanc Crecimiento	12,84	-1,560	0,587
GESINCA INVERSIONES			
fondcirculo dinero, fiamm	811,03	0,130	0,340
AC Cuenta FT	1.166,27	0,170	0,460
AC Acciones	18,24	-3,540	-1,930
Ahorrofondo	40,76	-0,514	-0,040
Caja Segovia Renta	9,24	0,210	0,430
fondespaña 1, fim	11,97	0,080	0,160
fondespana 2, fiamm	882,58	0,110	0,280
cajaburgos eurotop, fim	6,22	0,000	0,320
Cajaburgos Global	6,04	-0,564	-0,361
Dinerburgos	984,34	0,140	0,440
Ahorro Corp. Capital 5	6,12	-0,834	-0,176
fondcirculo, fim	7,93	0,120	0,250
GESMADRID			
Dinermadrid Fondtesoro	1.150,61	0,000	0,000
Fondmadrid	1.378,60	0,000	0,000
Madrid Bolsa	15,41	-1,000	0,000
Madrid Bolsa Extra	8,05	-0,977	-0,229
Madrid Premiere	10,58	0,000	0,000
Madrid Bolsa Activa	6,24	-1,026	0,028
Madrid Rendimiento 2	6,57	0,000	0,000
Plusmadrid Ahorro	6,84	0,000	0,000
GEST 21			
Dinero 21	2.904,05	0,110	0,330
GESTEMAR GESTION			
Urquijo Garantizado	95,08	2,910	0,560
Urquijo Capital	2,86	-0,690	-0,340
Urquijo Global	1,60	1,910	7,380
Urquijo Renta	20,41	0,980	0,390
Urquijo Indice	15,59	-4,170	-3,100
Urquijo Dinero	2.046,47	0,080	0,320
IBERAGENTES FONDOS			
IBERLION EQUILIBRIO	17,03	-0,110	0,820
Iberlion Dinero	1.034,98	0,170	0,470
Iberlion Fondtesoro, fim	6,90	0,000	-0,430
GARANTIA PLUS	7,58	0,390	0,660
RENTA 4 GESTORA			
Renta 4 Fondtesoro	65,63	0,180	0,440
Renta 4 Ahorro	10,79	0,180	0,180
Renta 4 Intern.	7,66	-0,777	-0,303
Renta 4 Bolsa	15,68	0,771	2,265
Renta 4 acciones mixto	5,91	-2,790	-2,630
SOGEVAL			
Eurovalor-Divisa	85,15	0,960	1,550
Eurovalor-Ibex 35 C	75,22	-4,980	-6,300
Eurovalor-Ibex 35 B	88,31	-0,580	-0,980
Eurovalor-99 A	66,15	0,160	0,630
Eurovalor-98 A	67,13	0,110	0,380
Eurovalor 1	3,54	-1,660	0,000
EuroValor 2	5,51	0,180	0,360
Eurovalor-Ibex 35 A	109,65	-0,670	-0,780

DA Dinero FI Renta fija VI Renta Variable MI Mixto Renta Variable RI Mixto Renta Fija OT FONDTESORO GV Garantizado Renta Variable GI Garantizado Internacional GF Garantizado Renta Fija IV Internacional Renta Variable IF Internacional Renta Fija IM Internacional mixto

Caja España

M.C.D.2022

CONFLICTO BÉLICO EN LOS BALCANES

SANTIAGO LYON/AP PHOTO

Albanokosovares abandonan sus hogares forzados por los serbios. Toman rumbo a la pobre Albania.

Tirana pide ayuda a la comunidad internacional para auxiliar a sus «hermanos» expulsados

Decenas de miles de kosovares huyen de la violencia serbia y se refugian en Albania

Los albaneses de Kosovo seguían huyendo ayer hacia la vecina «madre patria», Albania, a través de los pasos fronterizos abiertos por Yugoslavia. Según cálculos oficiales del Gobierno de Albania, el país ha absorbido hasta ahora a 75.000 albano-kosovares, que escapan de las represalias de las fuerzas serbias en Kosovo. La misión de la Organización de Seguridad y Cooperación en Europa (OSCE) en Albania estima, sin embargo, que la cifra es «sólo» de 60.000 personas. En cualquier caso, el drama humanitario y social es de grandes proporciones.

❑ **TIRANA**/EFE.- Andrea Anjeli, portavoz de la OSCE en Tirana, informó ayer de que el Ejército de Yugoslavia ha reabierto los pasos fronterizos de Morina, Prushit y Padej con Albania.

La reapertura «facilitará» la escapada de albano-kosovares, que son el 90 por ciento de los dos millones de habitantes de la provincia serbia de Kosovo.

Portavoces de la Alta Comisaría de la ONU para los Refugiados (ACNUR) denunciaron ayer en Ginebra que las fuerzas serbias están «invitando» a los albano-kosovares «a abandonar el país» en una «limpieza étnica» por las buenas o por las malas.

Anjeli dijo desconocer «por qué motivos» se han vuelto a abrir los pasos fronterizos, donde indicó que ayer esperaban para escapar a Albania «miles» de albano-kosovares.

Unos 50.000 desplazados habían inundado el domingo la ciudad septentrional de Kukes, de 25.000 habitantes.

Muchos están sentados en los parques y aceras de las calles, tras pasar lá noche a la intemperie; mientras, las autoridades locales de Kukes se quejan de que carecen de medios para acoger a sus «hermanos» albano-kosovares.

Ayer unos 10.000 albaneses de Kosovo fueron distribuidos ya por otros puntos del país, entre ellos 2.000 a la localidad norteña de Durres y 3.000 a la capital, Tirana, donde se han concentrado a las puertas del Palacio de Deportes.

Mañana las autoridades proyectan improvisar campamentos en Kepis y Rodonit, cerca de Durres, para trasladar a ellos a la mayoría de los refugiados.

La ACNUR está estudiando la posibilidad de montar campos en Mamura y Kapi Irodoni, al norte de Tirana, pero cuentan con el inconveniente de que son zonas a las que es muy difícil llevar servicios básicos como agua o electricidad.

Musa Ulqini, ministro albanés de Información, apeló nuevamente a la comunidad internacional y a la OTAN para que eviten una «catástrofe humanitaria» en Kosovo y propuso la apertura de un «puente aéreo» con los países dispuestos a enviar ayuda humanitaria a Albania.

Según el ministro, Italia ya ha enviado 400 autobuses para ayudar al transporte de los albano-kosovares hacia los campamentos de acogida.

La ACNUR tiene además listos 50.000 paquetes, de 20 kilos cada uno, con artículos de primera necesidad.

Albania pide a la OTAN que complete su ofensiva aérea contra posiciones serbias y yugoslavas con una ofensiva terrestre en Yugoslavia.

El Parlamento albanés, reunido en sesión de emergencia, destacó que una intervención terrestre de la OTAN es la única capaz de detener «el genocidio y la limpieza étnica» en Kosovo.

La Alianza Atlántica justifica su intervención militar contra Yugoslavia para evitar esa «catástrofe humanitaria» y cifró en medio millón de personas el número de desplazados y refugiados de Kosovo.

La UE se moviliza

❑ La Unión Europea prepara iniciativas para movilizar ayuda humanitaria ante el éxodo albanokosovar hacia Albania y Macedonia, al tiempo que aceptó una reunión con Rusia para tratar sobre el conflicto. La comisaria europea para la Ayuda Humanitaria, Emma Bonino, viaja mañana a Albania y Macedonia para analizar sobre el terreno las necesidades humanitarias de los refugiados. Bonino denunció que el éxodo de kosovares es «una nueva fase de la tragedia que se desarrolla desde hace un año», por a la depuración étnica de Milosevic.

SANTIAGO LYON/AP PHOTO

Decenas de miles de personas han partido de Kosovo *con lo puesto.*

Los serbios ejecutan en Pristina a dos de los negociadores de Rambouillet

❑ **BRUSELAS**/ E.P.- El principal consejero del dirigente moderado kosovar Ibrahim Rugova, Fejim Agami, de 66 años, y el periodista Veton Surroi, que participaron en las conversaciones de Paz de Rambouillet, fueron ejecutados el domingo en Pristina, junto a otras tres personas, según anunció ayer la OTAN.

Surroi, de 37 años, era responsable de la publicación de *Koha Ditore*, principal diario de Kosovo. Estas dos personalidades formaban parte de la delegación de los albanokosovares que participaron en las conversaciones de Paz para la provincia convocadas por el Grupo de Contacto para la ex Yugoslavia, formado por Estados Unidos, Francia, Alemania, Rusia, Italia y Reino Unido.

Amnistía Internacional (AI) condenó ayer el asesinato de los cinco destacados dirigentes albano-kosovares, y consideró este crimen como una prueba de las violaciones de Derechos Humanos denunciadas por los refugiados de la provincia serbia. En un comunicado, AI califica el crimen de «ultrajante violación de los Derechos Humanos, que supone una muestra de los numerosos testimonios de crímenes procedentes de las decenas de miles de refugiados expulsados de Kosovo» desde el inicio de los bombardeos de la OTAN el pasado miércoles.

Según fuentes albanesas, fueron ejecutados Alush Gashi, Tehi Dervishi y Dini Mehmeti. Fueron secuestrados y ejecutados tras un entierro.

M.C.D.2022

CONFLICTO BÉLICO EN LOS BALCANES

La Alianza Atlántica niega que haya perdido siete de sus aviones durante los ataques

La OTAN redobla sus bombardeos aéreos contra objetivos militares yugoslavos

La OTAN ha intensificado sus ataques contra las fuerzas militares, policiales y paramilitares serbias en Kosovo, responsables de la represión de civiles y de atrocidades como la ejecución de negociadores y personalidades albanokosovares. «Los ataques continúan» y no puede decirse que se trate de una «reanudación», ya que es «un proceso permanente», informó la Alianza. La alarma de ataques aéreos volvió a activarse en Belgrado a las 20.47 (18.47 GMT), casi simultáneamente a que varios cazabombarderos F-16 despegaron de la base italiana de Aviano.

❑ **BELGRADO/BRUSELAS**/EFE.- En la sede de la OTAN en Bruselas, el portavoz del SHAPE (cuartel supremo aliado en Europa), David Wilby, dijo que la primera operación realizada la madrugada del lunes dentro de la Fase II «fue un éxito considerable y no hubo bajas de aviones» y explicó que los bombardeos se centraron en las instalaciones de apoyo de las fuerzas paramilitares, militares y policiales.

A pesar de que actualmente se incluye como blancos al Ejército y las fuerzas de seguridad serbias, Wilby subrayó que «mantenemos la flexibilidad para volver a atacar los sistemas de defensa antiaérea».

La Alianza Atlántica reconoció sólo la pérdida de un aparato, el F-117 estadounidense que se estrelló a unos 40 kilómetros de Belgrado en la noche del sábado, con lo que salió al paso de las afirmaciones del jefe de la Fuerza Aérea y la Defensa Antiaérea de Yugoslavia, general Spasoje Smiljanic, de que sus unidades han abatido siete aviones de la OTAN en estos seis días.

También el mando de la OTAN en Vicenza (norte de Italia), del que depende la base de Aviano, desmintió el balance de pérdidas aliadas difundido ayer por Belgrado.

Wilby añadió que continúa la represión contra los albaneses, en la que los serbios «utilizan helicópteros contra la población civil y los paramilitares entran en los pueblos para aterrorizar a la población».

«Pristina puede ser un ejemplo de la limpieza étnica» que practican los serbios en Kosovo, agregó. De acuerdo con Wilby, «hay varias localidades desiertas, otras en llamas, en concreto tres pueblos quemados al oeste de Pristina».

En Belgrado, el general Smiljanic indicó que estos días las unidades bajo su mando han registrado siete muertos y 17 heridos y se calcula que el valor de los daños causados por los bombardeos en las instalaciones de la Aviación ascienden a unos 300 millones de dólares.

AP PHOTO

Un joven ataca el Centro Cultural Francés de Belgrado ante la pasividad de los policías.

Riesgos para los pilotos

El ministro británico de Defensa, George Robertson, advirtió de que los riesgos para los pilotos de la OTAN que participan en la operación son cada vez mayores, a medida que se intensifica la acción militar.

En su intervención ante la Cámara de los Comunes, el primer ministro británico, Tony Blair, dijo que la respuesta de la OTAN ante el incremento de la violencia de las fuerzas serbias en Kosovo no debe ser una disminución de los bombardeos, sino su intensificación.

«Por cada acto de barbarie, cada matanza de inocentes, (el presidente yugoslavo) Milosevic debería pagar un precio cada vez mayor», resaltó.

También el presidente francés, Jacques Chirac, aseguró que la acción militar aliada requiere «tiempo y determinación» y declaró que Milosevic y su régimen son responsables de «más de 200.000 muertes» y del desplazamiento de millones de personas.

Impactos en Prístina

Sobre el terreno, numerosos proyectiles de la Alianza Atlántica impactaron durante la noche en la zona de Pristina, donde se registraron también enfrentamientos entre las fuerzas serbias y el Ejército de Liberación de Kosovo (UCK).

Las autoridades serbias sostienen que el UCK «coordina» sus acciones con los bombardeos aliados y califican a la OTAN de «aviación de los terroristas separatistas».

Los albaneses, por su parte, recalcan que las fuerzas serbias llevan a cabo el «prometido ajuste de cuentas» con el UCK y muchos albanokosovares escapan hacia Albania, ante las represalias de las fuerzas centralistas serbias.

VUK BRANKOVIC/EPA PHOTO

Edificio afectado por los bombardeos aliados en Pristina, capital de Kosovo.

EEUU envía más aviones para castigar la «limpieza étnica» serbia

❑ **WASHINGTON**/EFE.- Estados Unidos enviará más aviones a la región que rodea a Kosovo ante la sensación de urgencia que ha creado la aceleración de las atrocidades y la limpieza étnica de las fuerzas serbias contra la población civil albano-kosovar.

El presidente Bill Clinton decidió el envío de doce aviones más, entre ellos cuatro superbombarderos B-52, que se sumarán a los aproximadamente 260 aparatos estadounidenses destacados en la zona dentro del despliegue de la OTAN de unos 400 aviones.

Los nuevos refuerzos son la primera respuesta de Washington a la situación de emergencia que han creado los ataques serbios contra la población civil y la ola de decenas de miles de refugiados, y mientras surgen algunas dudas acerca de si los ataques aéreos pueden ser suficientes para frenar la tragedia humanitaria.

«Podemos lograr nuestros objetivos militares por medio de la campaña aérea de la OTAN», aseguró ayer el portavoz de la Casa Blanca, Joe Lockhart.

Asesinado un joven en Praga en una manifestación anti-Milosevic

❑ **PRAGA**/E.P.- Un joven, probablemente de origen albano-kosovar, murió ayer tiroteado al final de la manifestación de apoyo a la población de la provincia serbia que se celebró en Praga, capital de la República Checa, según los medios de comunicación checos.

El autor de los tres disparos que acabaron con la vida del manifestante fue arrestado en el lugar del crimen por la Policía, según la televisión.

Al menos 200 personas, especialmente albanesas de Kosovo, participaron en esta concentración organizada por el Comité Checo de Helsinki en favor de una «conclusión rápida de un acuerdo de Paz para Kosovo».

Los manifestantes llevaban pancartas en las que se leían inscripciones como «Gracias OTAN» y «Milosevic-Hitler».

La manifestación estuvo marcada por varios incidentes y por una alerta de bomba.

En otras ciudades europeas y norteamericanas las protestas fueron dirigidas hacia los bombardeos que llevan a cabo los aviones de la Alianza Atlántica.

M.C.D.2022

CONFLICTO BÉLICO EN LOS BALCANES

Primakov viaja a Belgrado para tratar de *ablandar* a Milosevic

Tras el fracaso de las últimas tentativas diplomáticas, canalizadas a través de la ONU, y viendo que las amenazas de ayudar militarmente a los serbios no han servido para nada, Moscú parece haber comprendido que la única forma de detener el ataque aliado contra Yugoslavia, que está poniendo a los dirigentes rusos en una incómoda posición, es convenciendo a Milosevic de que firme el plan de paz.

❑ **MOSCÚ**/AGENCIAS.- Las autoridades rusas deben justificar su acción ante sus ciudadanos y la continuación de los ataques evidenciaría aún más la debilidad de Rusia.

El acuerdo de paz para Kosovo fue elaborado en Francia e incluye el despliegue de fuerzas de la OTAN en Kosovo para poner fin a los enfrentamientos entre serbios y albaneses kosovares. No es descartable que Primakov viaje después a alguna capital europea (Bonn) o a Nueva York para terminar de dar cuerpo a su nueva iniciativa diplomática.

Es muy probable que, para salvar un poco la cara de Milosevic, los rusos intenten introducir algunas modificaciones al acuerdo proponiendo, por ejemplo, que el contingente a desplegar en Kosovo no sea sólo de fuerzas de la Alianza e incluya, fundamentalmente, unidades del Ejército ruso. Pero todo eso se sabrá después de que finalice la misión de mediación que el jefe del Gobierno ruso, acompañado de sus ministros de Exteriores, Defensa y del jefe del servicio exterior de inteligencia, comienzan hoy en la capital yugoslava.

El ministro de Exteriores ruso, Igor Ivanov, no quiso ayer dar demasiados detalles de las propuestas que piensan presentarle a Milosevic para que ceda. Es más, Ivanov no quiso admitir que la finalidad de la misión que encabeza Primakov sea el de convencer a nadie de nada.

«El objetivo de las conversaciones que mantendremos en Belgrado consiste en acordar los pasos a dar para lograr que cambie una situación peligrosa para la seguridad y establilidad europea y hacer que las cosas vuelvan al cauce negociador», manifestó el jefe de la diplomacia rusa en una rueda de prensa.

Al mismo tiempo, Ivanov puso en duda la existencia futura del Grupo de Contacto, algo que aparentemente contradice los deseos declarados de resolver las cosas por la vía política.

Acusaciones a la OTAN

El ministro ruso de Exteriores acusó a la OTAN de ser la que ha provocado con sus bombardeos el nuevo éxodo de refugiados en la región de Kosovo y no los ataques de las fuerzas serbias.

El canal de televisión ruso NTV mostró imágenes de las calles de Pristina, capital de Kosovo, en las que se podía ver la destrucción supuestamente provocada por misiles y bombas de la OTAN en varios edificios, comercios y en las instalaciones de un rotativo de los albaneses kosovares. Ivanov denunció también la existencia de una «estrecha cooperación» entre la Alianza y el UCK.

Yugoslavia prohíbe salir del país a hombres en edad militar

❑ **BELGRADO**/EFE.- El Gobierno yugoslavo prohibió la salida del país a todos los varones de edades comprendidas entre los 18 y los 60 años a menos que su viaje esté justificado.

En comunicado difundido por la agencia independiente serbia «Beta», se precisa que el Gobierno también ha prohibido la expedición de pasaportes y visados a los conscriptos militares.

Esta decisión fue adoptada el domingo, quinto día de los ataques aéreos de la OTAN contra objetivos militares yugoslavos, y entró en vigor ayer, seis días después de que se decretara el estado de guerra en el país.

A raíz del «estado de guerra», las autoridades yugoslavas ya han impuesto una serie de medidas empezando por la prohibición de la venta libre de gasolina, autorización al ejército para expropiar todo bien o recurso que necesite para la defensa del país y establecieron los tribunales militares.

En la política monetaria, el Gobierno ha dado plenos poderes al Banco Nacional para emitir papel moneda, para autorizar créditos y «evacuar y cuidar» dinero, oro y otros bienes de valor.

En un intento de mantener el orden público, las autoridades judiciales también han lanzado una campaña punitiva muy rigurosa contra los especuladores mientras el Gobierno federal estudia el establecimiento de la pena capital mientras continúe la actual situación extraordinaria en el país.

A la prensa se la ha impuesto censura.

AP PHOTO

Primakov y el patriarca ortodoxo de Rusia, Alexis II, pidieron ayer el fin de los bombardeos.

MAX NASH/AP PHOTO

El senador Cariola, increpado en Londres por anti-pinochetistas.

Aumenta la presión sobre Jack Straw para que decida sobre el proceso contra Pinochet

La presión sobre el ministro británico del Interior, Jack Straw, aumentó ayer con la decisión de un tribunal superior londinense de darle un plazo máximo hasta el 15 de abril para que decida si debe o no continuar el proceso legal para la extradición de Pinochet.

❑ **LONDRES**/EFE.- La fecha fue propuesta por el abogado Jonathan Sumption, en representación de Straw, durante una audiencia en un tribunal superior londinense, cuyos tres jueces la aceptaron, al mismo tiempo que dieron permiso a la defensa del general para recurrir contra la decisión que adoptó el ministro el 9 de diciembre de 1998 para dar «luz verde» al proceso de extradición contra Pinochet.

Sumption, uno de los abogados más cotizados y prestigiosos de Londres, pidió que se diera al ministro un plazo de dos semanas y media para estudiar la nueva situación del caso y reconsiderarlo partiendo desde «un papel en blanco» o desde cero.

«El ministro desearía poder reconsiderar el asunto de nuevo en la situación radicalmente modificada que existe ahora», dijo Sumption, al defender que Straw tiene autoridad para reemplazar o revocar sus primeras consideraciones.

También, el alto tribunal fijó para el primer día laborable después del 15 de abril -presumiblemente el viernes 16 de abril- la celebración de una audiencia judicial en un tribunal de segunda instancia para la presentación de dicho recurso, así como del «habeas corpus» de la defensa contra el arresto domiciliario del general chileno retirado.

La defensa podrá también recurrir contra las nuevas consideraciones de Straw en el caso de que sean adversas a Pinochet, es decir que el ministro decida que el proceso para su extradición debe continuar.

Con la Semana Santa de por medio, es de prever que los simpatizantes de Pinochet, entre los que se encuentra la ex primera ministra británica Margaret Thatcher, y los críticos, especialmente las asociaciones de exiliados y organizaciones de derechos humanos, continúen sus respectivas campañas en contra y a favor de su extradición a España.

Los jueces del tribunal superior, presididos por lord John Laws, admitieron sin embargo que desde la primera decisión de Straw, la situación del caso ha cambiado sustancialmente a raíz de la anulación del primer dictamen de la Cámara de los Lores y sobre todo por el nuevo fallo de los lores-jueces, del pasado miércoles, en el que se desestimaron como extraditables los cargos sobre crímenes cometidos antes de 1988.

Delitos de tortura

También los jueces recordaron que el fallo del miércoles de la Cámara de los Lores deja claro que Pinochet no es inmune a la extradición por delitos de tortura y conspiración cometidos después de 1988, en que tanto la legislación británica, como la española y la chilena había adoptado la Convención internacional contra la Tortura.

El abogado de Pinochet, Clive Nicholls, consideró injusto el «limbo» en que encuentra su cliente por el arresto domiciliario que se le impone.

A parte de la decisión de ayer del tribunal superior, se mantiene la fecha del día 6 de abril para una audiencia en un tribunal de segunda instancia y que estará centrada en las condiciones de detención de Pinochet, ya que éstas expiran en dicha fecha.

Esa audiencia judicial podría ser aplazada, como ha ocurrido ya varias veces, con la prórroga de las actuales condiciones de detención.

Pero los vecinos del senador vitalicio chileno podrían contribuir a ciertas modificaciones si consiguen su propósito de obligarle a irse de la zona residencial en la que se aloja.

El comité de vecinos de la lujosa urbanización Wentworth Estate, cerca de Londres y en la que Pinochet ha alquilado una mansión, están estudiando la posibilidad de llevar a cabo una acción judicial para impedir que se le renueve el contrato de alquiler, que termina este mes.

En ese caso, Pinochet debería buscar otro lugar donde alojarse, que tendría que contar con el visto bueno de la Policía, teniendo en cuenta que debe vigilarle las 24 horas del día.

M.C.D.2022

Raúl Cubas dimitió antes de ser juzgado por el Parlamento

Luis Ángel González Macchi asume la Presidencia de Paraguay

El titular de la Cámara de Senadores, Luis Ángel González Macchi, juró el pasado domingo (madrugada del lunes en España) como nuevo presidente del Paraguay tras la renuncia, menos de dos horas antes, de Raúl Cubas, que estaba siendo sometido a un juicio político por el Congreso con el objetivo de destituirle. González Macchi quiere seguir hasta el 2003, pero la oposición liberal pide elecciones anticipadas.

❑ **ASUNCIÓN**/E.P.- En una breve ceremonia iniciada poco antes de las diez de la noche (cuatro de la madrugada de ayer, hora peninsular española), González Macchi se convirtió en el cuarto jefe de Estado de la ajetreada transición democrática paraguaya, iniciada tras el derrocamiento del general Alfredo Stroessner (1954-89).

González Macchi fue nombrado a la cabeza de la máxima magistratura del Estado tras la crisis que se produjo con el asesinato, el martes pasado, del vicepresidente, Luis María Argaña.

Al asumir la investidura, González Macchi dijo que cree «en la reconciliación de todos los paraguayos» y prometió que «no habrá más violencia, terror y persecución», al tiempo que advirtió que «se acabó la impunidad».

«No me voy por corrupto ni por ladrón. Me voy porque mi salida sirve para la pacificación nacional en este momento tan delicado», dijo Cubas en su mensaje de renuncia. Raúl Cubas, que había asumido el poder el pasado 15 de agosto, era juzgado por el Parlamento por «mal desempeño de sus funciones». Tras esta acusación subyacían las sospechas de que seguía en manos del general golpista Lino César Oviedo, a cuyos partidarios se atribuye el asesinato de Argaña y de cuatro personas en una protesta el sábado.

Reconocimiento militar

El Ejército paraguayo, en tanto, reconoció la legalidad del nuevo Gobierno y expresó su subordinación a la Constitución, despejando toda duda respecto de su actitud, porque se consideraba que su ex jefe, el general Lino César Oviedo, tenía influencia entre sus filas.

En un comunicado, el Ejército señaló que «el señor comandante interino del Ejército, jefe de estado mayor, señores generales comandantes de unidades e institutos militares de enseñanza, oficiales superiores, subalternos, suboficiales y conscriptos de este Comando, reconocen plenamente la legalidad del nuevo Gobierno y mantienen su postura institucionalista de respetar la Constitución Nacional, las leyes y a las autoridades legalmente constituídas».

Oviedo, protector de Cubas y cuya liberación generó el conflicto de poderes entre el ejecutivo y el legislativo, se encontraba prófugo en lugar desconocido hasta que se conoció su fuga y detención en Argentina. González Macchi había asegurado que si asumía la presidencia, la primera medida de su gobierno sería ordenar el cumplimiento de la sentencia de cárcel contra Oviedo.

DANIEL PIRIS/AP PHOTO

Lino César Oviedo, en una imagen del pasado año.

Oviedo tiene pendiente el cumplimiento de una condena de diez años de cárcel a la que fue sentenciado por un tribunal civil que le condenó por un intento de golpe de Estado.

DANIEL PIRIS/AP PHOTO

El nuevo presidente de Paraguay, Luis González Macchi, con su esposa y los guardaesaldas.

Argentina da asilo político al prófugo y golpista Lino Oviedo

❑ El Gobierno argentino concedió ayer el asilo político en su territorio al ex general paraguayo Lino Oviedo, quien huyó de su país el domingo al mismo tiempo que Raúl Cubas Grau renunciaba a la presidencia, comunicó el Ministerio del Interior.

En un comunicado oficial se informó de que para adoptar esa determinación «se encuentran reunidas las condiciones previstas en el Tratado de derecho Penal Internacional de Montevideo de 1889 y demás normas de derecho público internacional aplicable».

La medida fue adoptada por los ministerios del Interior y de Relaciones Exteriores, en ausencia del presidente argentino, Carlos Menem, de visita oficial en Italia.

Oviedo llegó a Argentina el pasado domingo y desde entonces se encuentra en el aeropuerto de San Fernando, a 30 kilómetros al norte de Buenos Aires.

Un juez de Asunción pidió la detención del prófugo ex general golpista paraguayo, a quien acusa de ser uno de los responsables de la matanza de cuatro jóvenes opositores al Gobierno, informaron ayer fuentes judiciales.

La captura de Oviedo fue ordenada por el juez Gustavo Ocampos a petición de la Fiscalía General del Estado unas horas después de que Oviedo escapara de Asunción en un avión con el que llegó a Buenos Aires, donde fue arrestado, indicaron.

Lino Oviedo ingresó en Argentina sin un plan de vuelo.

El IRA podría flexibilizar su postura sobre la entrega de armas, según dos periódicos

❑ **LONDRES**/E.P.- El Ejército Republicano Irlandés (IRA) podría flexibilizar su postura esta semana sobre la cuestión de su desarme, al que se ha negado hasta ahora a iniciar, según afirmaban ayer dos periódicos británicos, *The Times* y *The Daily Telegraph*.

El grupo armado podría publicar un «mensaje de Pascua» -celebrando el levantamiento irlandés de 1916 contra Reino Unido- con un contenido cuidadosamente dosificado. El IRA no se comprometerá a entregar su arsenal de armas en una fecha precisa pero abrirá la puerta a un posible desarme.

«La declaración será interpretada como un cambio importante de la posición del IRA aunque no se haga ninguna promesa de desarme concreta», según *The Daily Telegraph*. Para el rotativo, el gesto será sobre todo táctico, de cara a cargar la presión sobre los protestantes unionistas y apartándola del campo nacionalista. La aplicación del acuerdo de paz está paralizada por las armas.

Rusia celebra con júbilo el acuerdo con el FMI para desbloquear los créditos prometidos

❑ **MOSCÚ**/EFE.- El Fondo Monetario Internacional (FMI) reabrió ayer sus puertas a Rusia y «asignará» a Moscú un crédito todavía sin cuantificar, anunció el primer ministro Yevgueni Primakov.

Fuentes próximas a las negociaciones adelantaron que la cifra inicial será probablemente de 4.800 millones de dólares, a librarse en cuatro tramos, el primero en los próximos días.

En plena tensión por los bombardeos de la OTAN en Yugoslavia y en medio de las más agrias críticas del Kremlin a Estados Unidos, Rusia y el FMI «nos hemos puesto de acuerdo», añadió Primakov.

Tras una maratoniana sesión de tres horas y media con Michel Camdessus, director ejecutivo del FMI, Primakov dio a los rusos la noticia económica más esperada desde hace siete meses.

El jefe de gobierno dijo que «hemos acordado con Michel Camdessus que se asignará un crédito» a Rusia, el primero desde el hundimiento del rublo el año pasado que desarboló por completo la economía del país y de la inmensa mayoría de los ciudadanos.

El anuncio representó de hecho el deshielo en las relaciones entre el FMI y Rusia, que han pasado desde agosto pasado momentos casi de ruptura total por diferencias abismales sobre el plan de saneamiento de la economía rusa y el presupuesto para 1999.

«Nos hemos puesto de acuerdo sobre la cooperación y también en que se nos asignará un crédito», recalcó Primakov. El primer ministro informó de que la semana próxima llegará a Moscú una misión del Fondo Monetario Internacional «para concluir» el trabajo de las largas y complicadas negociaciones.

M.C.D.2022

ALQUILERES

APARTAMENTO muy céntrico, nuevo, amueblado, exterior, gas ciudad. 979-729736, 979-722734.

ALQUILO ático, cochera y trastero. Céntrico. 979-170362.

SE ALQUILA piso de esquina. República Argentina. Teléfono 979-721196.

SE ALQUILAN oficinas, antiguo edificio Banco Central. Automóviles Santi. Mayor 146. Teléfono 979-743633.

SE ALQUILAN apartamentos, con o sin muebles; 1 y 2 habitaciones. Automóviles Santi. Mayor 146. Teléfono 979-743633.

FRENTE a Correos, Plaza de León, alquilo local. 40.000 ptas. Teléfono 979-743633.

API INMOBILIARIA. Alquiler y venta de locales. Varias zonas. Teléfono 979-747167

API INMOBILIARIA. Alquiler pisos. Varias zonas. También con muebles. Teléfono 979-747733.

AUTOMÓVILES

VENDO coche en perfecto estado, cinco puertas, turismo motor 1.4, aire acondicionado, elevalunas eléctricos, cierre centralizado, cassette. Pintura metalizada. Doble airbag. Tapicería de cuero. Llantas aleación. Frontal de madera. Dirección asistida. 40.000 km. Llamar noches.

BUSCO coche de lujo, automático, con asientos de cuero, ordenador de a bordo, alarma. Radiocassette con C.D. Programador de velocidad. Aire acondicionado. Dirección asistida. Elevalunas eléctrico. Pago hasta 200 pesetas. Interesados llamar después del sorteo de la ONCE. Julio Canal.

SE VENDE Nissan Patrol corto, diesel. Año 92. Se admite coche pequeño en buen estado, como parte de pago. 979-776872.

FINCAS

VENDO o alquilo apartamento, zona San José. Teléfono 979-711500, tardes.

SE SUBASTAN: 315 pisos, 105 locales, 130 solares. Desde 350.000 ptas. Solicite listado semanal de embargo. 902-100300.

SE VENDEN pisos lujo; tres y cuatro habitaciones. C./ Mayor. Automóviles Santi. Mayor 146. Teléfono 979-743633.

SE VENDEN dos casas en Las Cabañas de Castilla (Osorno). 979-720307, tardes.

SE VENDE Corral de 277 m/2. con nave y una bodega ; en Santa Cecilia del Alcor. Teléfono 979-700458.

SE VENDE ático a estrenar. Con terraza de 150 m/2. Garaje y trastero. Avda. Campos Góticos. Teléfono 979-749626.

SANTANDER Vendo finca con 2 casas, 2.200 m/2., edificables, situación inmejorable. km. 5. Precio a convenir. Teléfono 942-338991

API INMOBILIARIA. Piso cuatro dormitorios, céntrico. 19.000.000. Teléfono 979-747733.

API INMOBILIARIA. Regimiento Villarrobledo, tres dormitorios, garaje, trastero. Mejor que nuevo. Teléfono 979-747733.

API INMOBILIARIA. Paseo del Otero 2º, sin ascensor, dos terrazas. Precio muy interesante. Teléfono 979-747167.

HOSPEDAJES

SE ALQUILA habitación en piso compartido. 606-292272.

MAQUINARIA

VENDO cosechadora New Holland, modelo 1540. Buen estado. 979-888072.

VENDO máquina de sembrar girasol en buen estado. Teléfono 619-768632.

MUDANZAS

MUDANZAS GALLEGO. Locales, nacionales, internacionales. Presupuesto sin compromiso. 979711111.

PÉRDIDAS

SE RUEGA a quién encuentre gafas graduadas, en estuche azul de tapas duras llame al 979-743576, preguntar por Diana. Gratificaré.

PRÉSTAMOS Y FINANZAS

CLIFFORD AUCKLAND León. Préstamos, Hipotecas. Solucionamos situaciones difíciles. Teléfono 987-218312.

TRABAJO

TRABAJA con personas tercera edad, como Auxiliar Geriatría, Animador. Prepárate. 979-714202.

¿BUSCAS trabajo? Hazte técnico medioambiental, Auxiliar Veterinaria o Gestor Inmobiliario. Infórmate. 979-714202.

TRABAJA como Profesor/a Autoescuela. Sueldo aproximado 250.000. Prepárate. 979-714202.

¿QUIERES conseguir? el Graduado, FP I, Acceso Universidad, superando un solo examen. 979-714202.

CARTEROS, Ayudantes Postales. Próximo Ingreso para Correos. 979-714202.

TRABAJA en Juzgados 1.021 plazas convocadas. Infórmate. 979-714202.

170.000 puestos trabajo para jovenes 18- 25. Próximos ingresos Ejército Profesional. 979-714202.

UNION EUROPEA. Convoca plazas constantemente para funcionarios. Infórmate. 979-714202.

AYUNTAMIENTOS, Junta... Necesitan constantemente Auxiliares, Guardas Forestales, Policías Locales, Bomberos, Conserjes, Asistentes Sociales. Infórmate. 979-714202.

MILES de plazas anuales se convocan para Servicios Sanitarios (Insalud, Clínicas...) como: Celadores, Pinches, Auxiliares Administrativos, Enfermería, ATS. Infórmate. 979-714202.

AUXILIARES, para trabajar en Bibliotecas, Bancos, Cajas. Prepárate. 979-714202.

DAMOS trabajo casero, recogemos producción. Sanmar, Catedrático Alvarez Buylla, 5. Oviedo. Teléfono 985-253777.

AYUDANTE de Instituciones Penitenciarias. Requisito BUP o FP II. Sueldo superior a 200.000 ptas. mes. Infórmate 979-703264.

AUXILIAR de Bibliotecas y Archivos. Requisito: Graduado Escolar. Próxima convocatoria de ingreso. Infórmate 979-703264.

ATS- DUE. Requisito: Diplomado en Enfermería. Próxima convocatoria de ingreso. Infórmate 979-703264.

AGENTE de Hacienda Pública. Unico requisito BUP. Próxima convocatoria. Infórmate 979-703264.

¿QUIERES trabajar? Hazte Técnico en documentación Sanitaria. Curso destinado a personas de cualquier procedencia académica. Infórmate 979-703264.

¿TE GUSTAN los animales? Prepárate y trabaja como Auxiliar Veterinaria, en Zoológicos, Guarderías Caninas, tiendas de animales. Prácticas en clínicas especializadas. Infórmate 979-703264.

HAZTE Visitador Médico. Profesión con gran demanda laboral. (Bolsa de trabajo). Infórmate 979-703264.

JUNTA de Castilla y León precisa personal para Auxiliar Administrativo. Próxima convocatoria. Infórmate 979-703264.

AGENTE Judicial. Unico requisito Certificado Escolar. Próxima convocatoria. Infórmate 979-703264.

SE NECESITA asistenta. Teléfono 979-701678.

AUXILIAR de Universidad. Requisito: Graduado Escolar. Próxima convocatoria de ingreso. Infórmate 979-703264.

VARIOS

CONTACTOS revolucionarios. Buscamos urgentísimamente hombres. Mujeres irresistibles, deseosas de sexo. Liberal esporádico, rápido, discretísimo. Teléfonos particulares confidencialidad. Garantizado. 902-103798.

¡GRATIS IBEROAMIGOS! "Hombres buscamos" ¡906420046 Hombres! ¡Hombres buscamos mujeres! ¡Chicas 906420046 llamadnos! ¡Pornocharlas 906422232!

¡TELEROTISSIMAS telecharlas! (TelepornofestinX 0056914436 (35)) ¡Telencuentros... entre dos!... 906422232... ¡Travestis 906424446 desnudas!

906 LINEA DIRECTA, este año 906301999 mayores 18 años. Máx. 69 ptas. /min.

VENTAS

VENDO 222 butacas de salón de actos, nuevas. Interesante para ayuntamientos y colegios. Teléfono 979-702119.

VENDO alfalfa, paquetes pequeños. Teléfono 979-810354.

AMUEBLAMOS pisos 60.000 ptas. Mueble seminuevo. C./ Anastasia Santamaría, 15, La Manera Rosa. 979-750956.

SERVICIOS

TRENES

HORA	DESTINO	PROCEDENCIA
00.47	EL FERROL	MADRID
	Diario exc. domingos. No circ. 25.12.98 y 1.1.99	
01.30	BARCELONA S.	VIGO/CORUÑA
	Galicia. Diario. No circ. 25.12.98 y 1.1.99.	
01.42	BARCELONA S.	VIGO/CORUÑA
	Circula los días 20 y 21.12.98; 6 y 7.1.99.	
02.23	MADRID CH.	SANTANDER
	Diario exc. domingos. No circ. 25.12.98 y 1.1.99.	
02.29	MADRID CH.	GIJÓN
	Diario exc. domingos. No circ. 25.12.98 y 1.1.99.	
02.52	VIGO/CORUÑA	BARCELONA S.
	Diario exc. domingos. No circ. 25.12.98 y 1.1.99.	
03.30	GIJÓN	MADRID CH.
	Diario exc. domingos. No circ. 25.12.98 y 1.1.99.	
03.49	CORUÑA	BARCELONA S.
	Circula los días 19, 20 y 24.12.98.	
03.56	SANTANDER	MADRID CH.
	Diario exc. domingos. No circ. 25.12.98 y 1.1.99.	
05.02	MADRID CH.	EL FERROL
	Diario exc. domingos. No circ. 25.12.98 y 1.1.99.	
06.40	MADRID CH.	PALENCIA
	Diario exc. domingos. No circ. 25.12.98 y 1.1.99.	
07.12	GIJÓN	BARCELONA S.
	Diario exc. domingos. No circ. 25.12.98 y 1.1.99.	
07.20	SALAMANCA	BARCELONA S.
	Diario exc. domingos. No circ. 25.12.98 y 1.1.99.	
07.20	ZAMORA	BARCELONA S.
	Lunes, martes, jueves y sábados. Diario exc. domingos de 12.12.98 a 11.1.99. No circ. 25.12.98 y 1.1.99.	
07.33	VALLADOLID	PALENCIA
	Diario exc. sábados y domingos. No circ. 7, 8 y 25.12.98; 1 y 6.1.99; 19.3.99; 1, 2, y 23.4.99.	
07.45	BURGOS	VALLADOLID
	Diario exc. sábados y domingos. No circ. 7, 8 y 25.12.98; 1 y 6.1.99; 19.3.99; 1, 2, y 23.4.99.	
08.10	LEÓN	VALLADOLID
	Diario exc. domingos. No circ. 25.12.98 y 1.1.99.	
08.15	MADRID CH.	LEÓN
09.00	VALLADOLID	REINOSA
	Diario exc. sábados y domingos. No circ. 7, 8 y 25.12.98; 1 y 6.1.; 19.3.; 1 y 2.4.99.	
09.40	MADRID CH.	VITORIA
	Diario excepto domingos.	
HORA	DESTINO	PROCEDENCIA
10.13	VALLADOLID	LEÓN
10.20	SANTANDER	VALLADOLID
10.41	ALICANTE	SANTANDER
	Diario exc. domingos. No circ. 25.12.98 y 1.1.99.	
10.56	GIJÓN	MADRID CH.
	Diario exc. domingos. No circ. 25.12.98 y 1.1.99.	
11.25	VALLADOLID	BURGOS
	Diario exc. sábados y domingos. No circ. 7, 8 y 25.12.98; 1 y 6.1.99; 19.3.99; 1, 2, y 23.4.99.	
11.38	VITORIA	MADRID CH.
11.48	VALLADOLID	SANTANDER
	Sábados y domingos. Circula 7, 8 y 25.12.98; 1 y 6.1.99; 19.3.99; 1, y 2.4.99.	
11.51	SANTANDER	MADRID CH.
12.36	ALICANTE	GIJÓN
	Diario. Sábados exc. 27.3.99.	
12.59	VIGO/CORUÑA	IRÚN/BILBAO
13.05	VALLADOLID	PALENCIA
	Diario excepto sábados y domingos. Circula 7, 8 y 25.12.98; 1 y 6.1.99; 19.3.99; 1, 2, y 23.4.99.	
13.20	SALAMANCA	BILBAO
13.45	LEÓN	VALLADOLID
14.21	BARCELONA Gijón/Coruña/Vigo	
	Diario de Gijón. L., X., V., D. de Vigo.	
14.30	MADRID CH.	LEÓN
14.35	LEÓN	MADRID CH.
15.16	SANTANDER	VALLADOLID
15.30	VALLADOLID	LEÓN
15.50	MADRID CH.	VITORIA
16.00	Gijón/Coruña/Vigo	BARCELONA
	Diario a Gijón. A Coruña, M., J., S. y D. A Vigo, L., X. y V. Diario las tres ramas del 18 al 24.12.98 y del 6 al 10.1.99.	
16.05	BILBAO	SALAMANCA
16.05	HENDAYA/BILBAO	VIGO/CORUÑA
16.17	BURGOS	VALLADOLID
16.38	VITORIA	MADRID CH.
17.25	VALLADOLID	SANTANDER
17.35	LEÓN	MADRID CH.
17.55	MADRID CH.	LEÓN
17.56	GIJÓN	ALICANTE
	Diario. Domingos procede de Madrid Ch.	
18.14	MADRID CH.	SANTANDER
HORA	DESTINO	PROCEDENCIA
18.32	LEÓN	VALLADOLID
18.54	MADRID AT.	LEÓN
	Domingos. Circ. 8.12.98 y 1.1.99. No cir. 6.12.98.	
18.55	SANTANDER	VALLADOLID
	Diario excepto viernes. Circula 25.12.98 y 1.1.99; 19.3.99 y 2.4.99. No circula 23 y 30.12.98; 18 y 31.3.99.	
19.13	MADRID CH.	GIJÓN
	Diario. No circula 24 y 31.12.98.	
19.16	PONFERRADA	MADRID AT.
	Viernes. Circula de 23 a 30.12.98; de 18 a 31.3.99. No circula 25.12.98; 1.1., 19.3 y 2.4.99.	
19.21	SANTANDER	ALICANTE
19.52	SANTANDER	MADRID AT.
	Viernes. Circula de 23 a 30.12.98; de 18 a 31.3.99. No circula 25.12.98; 1.1., 19.3 y 2.4.99.	
20.10	MADRID CH.	VITORIA
20.14	VALLADOLID	SANTANDER
	Diario excepto domingos. Circula 1 y 8.11.98 y 6.12.98. No circula 8.12.98.	
20.30	MADRID AT.	PONFERRADA
	Domingos. Circula 2 y 9.11.98; 8.12.98. No circula 11.10.98; 1 y 8.11.98.; y 6.12.98.	
20.30	MADRID AT.	SANTANDER
	Domingos. Circula 2 y 9.11.98; 8.12.98. No circula 11.10.98; 1 y 8.11.98.; y 6.12.98.	
20.38	VITORIA	MADRID CH.
	Diario excepto sábados.	
21.15	VALLADOLID	BURGOS
21.35	LEÓN	MADRID CH.
22.00	MEDINA DEL C.	LEÓN
	No circula 24 y 31.12.98.	
22.55	BARCELONA S.	SALAMANCA
	Martes, jueves, viernes y domingo. Diario excepto sábados del 18.12.98 al 10.1.99 y del 26.3 al 5.4.99. Circ. 12.10, 19 y 26.12.98. No circula 24 y 31.12.98.	
22.55	BARCELONA S.	ZAMORA
	Viernes y domingo. Diario excepto sábados del 18.12.98 al 10.1.99 y de 26.3 al 5.4.99. Circ. 12.10; 8, 19 y 26.12.98. No circula 24 y 31.12.98.	
22.55	BARCELONA S.	GIJÓN
	Diario excepto sábados. Circ. 19 y 26.12.98. No circ. 24 y 31.12.98.	

M.C.D.2022

†

LA SEÑORA

Doña IGNACIA URTEAGA INSAUSTI

Falleció en Palencia, el día 29 de marzo de 1999

a los 68 años de edad

DESPUÉS DE RECIBIR LOS SANTOS SACRAMENTOS
Y LA BENDICIÓN APOSTÓLICA DE SU SANTIDAD
D.E.P.

Su apenado esposo Juan Manuel Hidalgo Suárez; hijos Juan-Ignacio, Mirentxu, Marcelino y Beatriz Hidalgo Urteaga; hijo político José-Antonio Sacristán; hermanos Francisco y Antonio Urteaga Insausti; hermanos políticos, sobrinos, tíos, primos y demás familia,

SUPLICAN UNA ORACIÓN POR EL ETERNO DESCANSO DE SU ALMA

Funeral: Hoy martes,día 30, a las cuatro de la tarde, en la iglesia parroquial de San José, y a continuación la conducción del cadáver al cementerio de Mucientes - Valladolid.

Misa de familia: Miércoles, día 31, a las ocho de la tarde, en la misma iglesia parroquial.

Casa mortuoria: Hospital General de Palencia "Río Carrión". Sala 1.

Casa doliente: Avda. Cardenal Cisneros, 3-6º A. Palencia.

TANATORIO DE PALENCIA - Avda. Comunidad Europea, 2-4 – Teléfono 979 16 53 16

TELÉFONOS DE INTERÉS

Hospitales

Hospital Río Carrión	979 167000
Ambulatorio	979 744011
Hospital San Telmo	979 728200
Cruz Roja	979 700507
Cruz Roja	979 700503
Cruz Roja. Urgencias	979 722222
Clínica Vírgen de la Salud	979 747700

Centros de Salud en la provincia

Aguilar de Campoo	979 122088
Barruelo de Santullán	979 107346
Baltanás	979 790369
Carrión de los Condes	979 880245
Cervera de Pisuerga	979 870291
Frómista	979 810065
Guardo	979 606363
Herrera de Pisuerga	979 140047
Osorno	979 817086
Paredes de Nava	979 830446
Saldaña	979 890009
Torquemada	979 800132
Venta de Baños	979 770046
Villada	979 844197
Villamuriel de Cerrato	979 776301
Villarramiel	979 837053

Auxilio

Ambulancias	979 713676
Ambulancias Vipamiel	979 844676
Ambulancias UCI Móvil	979 748023
Policía Urgencias	091
Cuerpo Nacional de Policía	979 743011
Protección Civil	006
Bomberos (capital)	080
Bomberos (provincia)	979 751100
Subsector de Tráfico	979 720688
Guardia Civil	062/979 722800
Policía Local	092/979 718200

Viajeros y taxis

Renfe (información)	979 743019
Estación de Autobuses	979 743222
Taxis. Parada Federación	979 742126
Taxis. Parada Pasaderas	979 740810
Taxis. Parada San José	979 720016
Taxis. Parada San Lázaro	979 722076
Taxis. Parada Est. Renfe	979 743919
Taxis. Parada Av. San Telmo	979 713790

Administración

Ayuntamiento	979 718100
Diputación Provincial	979 715100
Gobierno Civil	979 752011
Educación y Ciencia	979 745500
Hacienda	979 744100
Insalud	979 748300
INSS	979 168000
INEM	979 745354
Junta de Castilla y León	979 715502
Jefatura Prov. Tráfico	979 700505
Ag. de Desarrollo Económico	979 751388
Registro Civil	979 742460
Correos	979 742180
Telegramas	979 722000

Turismo

Junta de Castilla y León	979 740068
Diputación Provincial	979 715100
Ayuntamiento de Palencia	979 718100

Servicios Sociales

ARPA	979 728958
ADEVIDA Teléfono de la vida	979 728954
Información para la Mujer	900 191010
Hospital Psiquiátrico S. Luis	979 720900
H. Ps. San Juan de Dios	979 742300
A.F. Enfermos de Alzheimer	979 713888
ENLACE A. A. al Toxicómano	979 710487
AZAR Jugadores Recuperados	929 810077
Teléfono Dorado	900 222223
A.E. contra el Cáncer	979 744700

URGENCIAS. PROVINCIA

Guardia Civil

Aguilar de Campoo	979 122013
Alar del Rey	979 133002
Ampudia	979 768036
Amusco	979 802053
Antigüedad	979 797888
Astudillo	979 822115
Baltanas	979 790037
Berruelo de Santullán	979 606234
Becerril de Campos	979 833461
Buena Vista de Valdavia	979 895004
Carrión de los Condes	979 880003
Castrillo de Villavega	979 887034
Cervera de Pisuerga	979 870082
Cevico Navero	979 797474
Cevico de la Torre	979 783007
Dueñas	979 780009
Fromista	979 810034
Fuentes de Nava	979 842048
Guardo	979 850428
Las Heras de la Peña	979 860051
Herrera de Pisuerga	979 130053
Herrera de Pisuerga (Tráfico)	979 130046
Meneses de Campo	979 718051
Osorno	979 817007
Palenzuela	979 793059
Paredes de Nava	979 830048
Quintana del Puente	979 792003
Saldaña	979 890289
San Salvador de Cantamuda	979 879008
Torquemada	979 800488
Velilla del Río Carión	979 861163
Venta de Baños	979 770799
Villada	979 844012
Villarramiel	979 837019
Villoldo	979 827023

Cruz Roja

Aguilar de Campoo	979 122748
Berruelo de Santullán	979 607346
Carrión de los Condes	979 880106
Cervera de Pisuerga	979 870043
Fromista	979 810195
Guardo	979 850324
Osorno	979 817272
Paredes de Nava	979 830666
Torquemada	979 800040
Venta de Baños	979 770696

MONUMENTOS

PALENCIA

IGLESIA DE SAN MIGUEL De 9,30 a 13,30 h. y de 18 a 19,30 h. Excepto horas de Culto. Teléfono 979 740769.

IGLESIA DE SAN PABLO De 7,15 a 12,30 y de 18 a 20 h. Excepto horas de Culto. Teléfono 979 740222.

MONASTERIO DE SANTA CLARA De 8,30 a 20 h. Excepto horas dedicadas al Culto. Teléfono 979 700043.

IGLESIA DE SAN FRANCISCO De 9 a 13,30 h. y de 19 a 21 h. Excepto horas de Culto. Teléfono 979 742411.

NUESTRA SEÑORA DE LA SOLEDAD De 11 a 13 horas.

IGLESIA DE SAN LÁZARO. De 8,30 a 20 horas. Excepto horas dedicadas al Culto. Teléfono 979 742724.

IGLESIA DE NUESTRA SEÑORA DE LA CALLE (LA COMPAÑÍA) Patrona de Palencia. De 9 a 13 h. y de 18,30 a 21 h. Excepto horas dedicadas al Culto. Teléfono 979 740425.

MUSEO DIOCESANO (Cerrado por obras) Teléfono 979 745900.

MUSEO DE PALENCIA (ARQUEOLÓGICO). Martes a sábados de 10 a 14 h. y de 16,30 a 20 h. (octubre abril). De 17 a 20,30 (mayo a septiembre). Domingos y festivos de 10 a 14 h. (Plaza de Cordón, núm. 1). Lunes cerrado. Teléfono 979 752328.

MUSEO DEL CALZADO "VIBOT" De 12 a 14 h. y de 18 a 21 h. (excepto jueves). Teléfono 979 742929.

MUSEO DE JERÓNIMO ARROYO (INSTITUTO JORGE MANRIQUE). Teléfonos 979 711144 (APA) y 979 720384.

FUNDACIÓN "DIAZ CANEJA" De 10 a 13,30 y de 18 a 20,30 h. Domingos de 10 a 13.30 h. Lunes cerrados. Teléfono 979 747392.

PROVINCIA

ABARCA DE CAMPOS MUSEO "LA FÁBRICA". Teléfono 979 837560.

AGUILAR DE CAMPOO COLEGIATA DE SAN MIGUEL. De 12 a 13 h. y de 17 a 18h. Teléfono 979 212231.

AGUILAR DE CAMPOO MONASTERIO DE SANTA MARÍA LA REAL. Martes a viernes de 10 a 14 h. y de 16 a 19 h. Sábados, domingos y festivos de 10 a 14 h. y de 17 a 20 h. Lunes cerrado. Tel. 979 125000.

AMPUDIA CASTILLO. Sábados de 9,30 a 13,30 h. (Propiedad particular). Teléfono 979 768023.

AMPUDIA COLEGIATA DE SAN MIGUEL. Teléfono 979 768037.

ASTUDILLO REAL MONASTERIO DE SANTA CLARA. De 10,30 a 13 h. Tel. 979 822134

ASTUDILLO IGLESIA DE SANTA EUGENIA. Sábados y domingos de 13 a 14 h. y de 17 a 18 h. Teléfono 979 822071.

BECERRIL DE CAMPOS MUSEO IGLESIA SANTA MARÍA. De martes a viernes abierto por las mañanas de 11,30 a 13,30 y por la tarde de 17,00 a 20,00 horas. Sábados, domingos y festivos abierto por las mañanas de 10,30 a 13,30 y por las tardes de 17,00 a 20,00 horas. Cerrado los lunes. Teléfonos 979 833368 y 979 834088.

CARRIÓN DE LOS CONDES IGLESIA DE S. MARÍA DE LA VICTORIA O DEL REAL CAMINO. De 9 a 14 h. y de 16,30 a 18,30 h. Excepto horas de Culto. Tel. 979 880072.

CARRIÓN DE LOS CONDES MONASTERIO DE SANTA CLARA. De 10,30 a 13 h. y de 16,30 a 19 h. Lunes cerrado.

CARRIÓN DE LOS CONDES MONASTERIO DE SAN ZOLIO. De 10,30 a 14 h. y de 16 a 18 h. Lunes cerrado. Tel. 979 880902.

DUEÑAS IGLESIA DE SANTA MARÍA. Sábados y domingos de 12-13 h. y de 17-18 h.

DUEÑAS MONASTERIO DE SAN ISIDRO DE LA TRAPA. Canto de la Salve en Gregoriano todos los días a las 20,50 horas. Domingos Misa conventual a las 11 horas Se pueden visitar la iglesia, la hospedería y el Museo del Padre Rafael. Tel. 979 770701.

FROMISTA IGLESIA DE SAN MARTÍN. 10,30 a 13,30 y 17 a 20 h. Lunes cerrado. Teléfonos 979 810144 y 979 910001.

FROMISTA MUSEO IGLESIA DE SAN PEDRO. 11 a 13,30 y 17 a 19,30 h. Lunes cerrado.

OLLEROS DE PISUERGA ERMITA RUPESTRE. Visitas todo el año con horario variable dependiendo de la luz solar. Consultar grupos. Teléfono 979 125086.

OLMOS DE OJEDA SANTA EUFEMIA DE COZUELOS. Teléfono 979 187450.

PAREDES DE NAVA IGLESIA Y MUSEO DE SANTA EULALIA. Domingos y festivos, abierto de 12 a 13 horas y 16 a 17 horas. Cualquier otro día de la semana consultar. Teléfono 979 830469.

PIÑA DE CAMPOS MUSEO DE ARTE SACRO. (Parroquia de San Miguel). Teléfono 979 810465.

QUINTANILLA DE CUEZA VILLA ROMANA. De 10 a 14 h. y de 16 a 18 h. Teléfono 979 883042 (público) y 979 715100.

REVILLA DE POMAR CUEVA DE LOS FRANCESES. 10,30 a 13,30 y 17 a 20 h. Lunes cerrado. Teléfonos 979 181183 (Luis, a partir de las 15,00 h.) y 979 715100.

SALDAÑA VILLA ROMANA DE LA OLMEDA (Situada a 4 kilómetros de Saldaña, en Pedrosa de la Vega). De 10,30 a 13,30 horas y de 17 a 20 horas. Cerrrado los lunes y desde el 22 de diciembre al 22 de enero. Teléfonos 939 115136 y 979 715100.

SAN SALVADOR DE CANTAMUDA IGLESIA PARROQUIAL DE EL SALVADOR. Teléfono 979 879001.

SANTIBAÑEZ DE ECLA MONASTERIO DE SAN ANDRÉS DE ARROYO. De 10 a 12h. y de 15,15 a 18 h. Teléfono 979 142003.

SANTOYO IGLESIA PARROQUIAL DE SAN JUAN BAUTISTA. Teléfono 979 810987.

TAMARA IGLESIA DE SAN HIPÓLITO. Teléfono 979 810987 (Ayuntamiento).

VILLALCAZAR DE SIRGA IGLESIA DE SANTA MARÍA LA BLANCA. Tel. 979 888076.

VILLAMURIEL DE CERRATO IGLESIA DE SANTA MARÍA. Abierta de 8 a 19 horas. Teléfono 979 776254.

En África existe una ley no escrita que impone la igualdad entre los sexos.
Como el hombre, la mujer no debe tener clítoris.

A los 17 años, Fauziya Kasinga huyó para evitar ser mutilada sexualmente, una práctica extendida en muchos países de África. Le costó mucho conseguir asilo en otro país. Muchos gobiernos no reconocen que esta brutal práctica sea un motivo para solicitar refugio.

Amnistía Internacional lucha por defender los derechos de los refugiados.

Para conseguirlo, necesitamos tu ayuda.

Quiero hacerme socio de Amnistía Internacional, por favor envíeme más información:
NOMBRE: _____
DIRECCIÓN: _____
C.P. _____ CIUDAD: _____

Amnistía Internacional
Sección Española
C/ Barquillo 17, 6º b
28004 MADRID
Tel. (91) 531 25 09

¿Quién ha dicho que los anuncios pequeños no se leen?

Anúnciate en DIARIO PALENTINO

M.C.D.2022

Este espacio te está esperando...

Informate en DIARIO PALENTINO
Tfno. 979 74 04 17

GUÍA DE RESTAURANTES

La Rosario

C/. General Franco, 3
Tf. 979 - 74 09 36
• Menestra de Palencia
• Pimientos rellenos
• Merluza de la casa
• Flan de nata y queso

El Chaval De Lorenzo

Avda. José Antonio, 3
Tf. 979 - 75 14 25
• Lechazo asado
• Rabo de Buey
• Osobuco
• Chuletón a la piedra

Restaurante Chapo

Plz. Onésimo Redondo, 3
Tf. 979 - 70 32 60
• Espárragos gratinados con setas
• Merluza a los puerros
• Rabo de Buey estofado
• Carne roja a la piedra

Restaurante La Taberna

Avda. Casado del Alisal, 26
Tf. 979 - 74 90 44 - Ext. 295
• Variedad de picoteo
• Setas al ajillo
• Chuletillas de lechazo
• Pescados variados

La Choza

C/. Obispo Lozano, 4
Tf. 979 - 74 23 27
• Manillas de lechazo
• Alcachofas con almejas
• Dorada a la sal
• Rabo estofado

Restaurante Isabel

C/. Valentín Calderón, 6
Tf. 979 - 74 99 98
• Pastel de cabracho
• Pescados al horno
• Carnes con sabor

Restaurante Casa Lucio

C/. Don Sancho, 2
Tf. 979 - 74 81 90
• Lechazo en horno de leña
• Pescados a la sal
• Potaje

Restaurante Hotel Rey Sancho

Avda. Ponce de León, s/n.
Tf. 979 - 72 53 00
• Rabo de toro estilo Rey Sancho
• Lomos de merluza al txacoli
• Ensaladas de bacalao a las dos salsas de pimientos

Don Jamón

Plaza Mayor
Tf. 979 - 70 22 70
• Jamón y lomo de bellota
• Ensalada Don Jamón
• Solomillo Don Jamón

La Traserilla

San Marcos, 12
Tf. 979 - 74 54 21
• Ensalada templada de pasta con cigalas
• Lubina al caba
• Rape al horno con piñones

Ponte Vecchio Restaurantes

C/. Doctrinos, 1
Tf. 979 - 74 52 15
• Cocina Italiana

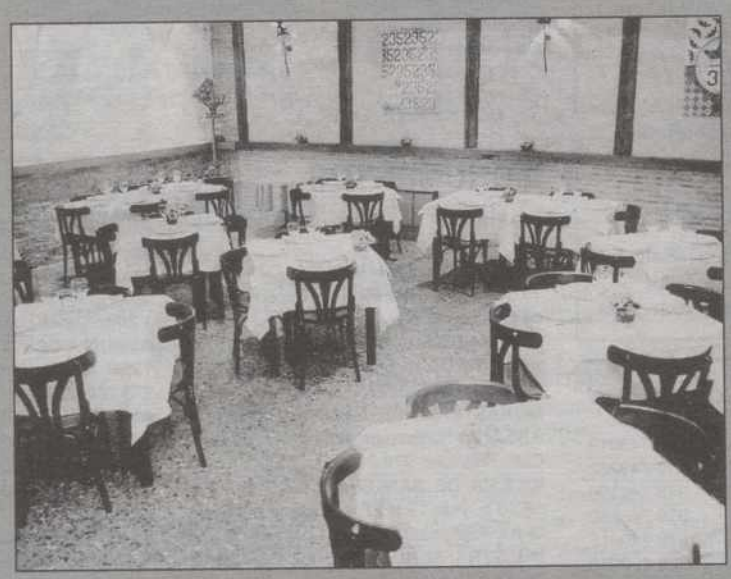

Restaurante La Tasca

C/. Colón, 44 – Tf. 979 - 74 05 91
• Pastel de cabracho • Morcilla empiñonada
• Surtidos de ibericos • Cocina casera

Cafe Restaurante Capuccino

Plaza Abilio Calderón
Tf. 979 - 75 17 87
• Ensalada capuccino
• Solomillo al cabrales
• Cocido castellano, miércoles
• Tortitas con nata y chocolate

Restaurante La Tasca

C/. Colón, 44
Tf. 979 - 74 05 91
• Pastel de cabracho
• Morcilla empiñonada
• Surtidos de ibericos
• Cocina casera

Hotel-Restaurante La Sinagoga

Amusco (Palencia)
Tf. 979 - 80 22 20
• Bodas, banquetes, reuniones familiares y de negocios
• Comida Castellana
• Templo rehabilitado del S. XV.

Restaurante La Carrionesa

C/. Colón, 42
Tf. 979 - 74 51 08
• Fritos
• Pulpo a la gallega
• Solomillo en trozitos con pimientos asados
• Ensalada de endivias, aguacates, salmón y caviar

Restaurante Bar Casero

C/. Mayor, 108
Tf. 979 - 70 00 17
• Bacalao casero
• Ensalada de melva
• Carnes del Norte
• N.º 1 en pinchos de barra

Asador La Encina

C/. Casañé, 2
Tf. 979 - 71 09 36
• Lechazo churro al horno de leña
• Pescado al horno y a la sal
• Guisos caseros
• Picoteo en barra

La Cantina Palentina

C/. Mayor, 4 - Bajo
Tf. 979 - 74 16 62
• Pimientos de piquillo rellenos de mariscos
• Chipirones rellenos en su tinta
• Especialidades en plancha
• Menús para picar

Peter'S Burger

Restaurant From The 60'S
C/. Teniente Velasco, 15
Tf. 979 - 71 42 22
• Comida rápida
• Perritos con chile
• Tex-mex
• Servicio a domicilio

Casa Matias Bar Ecuador

C/. Martín Calleja, 19
Tf. y Fax. 979 - 74 41 18
• Chopitos, mollejas, solomillo "Ibérico", caza mayor y una especialidad muy ancha en sabores a la plancha

La Fragata

C/. Pedro Fernández del Pulgar, 6
Tf. 979 - 75 01 29
• Mollejas
• Merluza con kokotxas
• Pastel de verduras
• Carpaccio

Las Calabazas

Patio de Castaño, 1
Tf. 979 - 75 08 28
• Tablas de marisco, carne, pescado
• Pichón y rabo estofado
• Ensalada de bonito natural

Restaurante El Figón De San Miguel

C/. General Mola, 96
Tf. 979 - 74 94 50
• Carnes de Riaño
• Rodaballo al horno
• Merluza cosquera

Restaurante Gran San Bernardo

República Argentina, 14
Tf. 979 - 72 58 99
Página Web: www.iconet.es/sanbernardo
• Menús especiales para banquetes, bodas y comuniones
• Menú degustación (8 variantes)
• Menestra palentina, cochinillo al ajillo

Cervecería Flandes

Pasaje San Francisco
Tf. 979 - 70 07 08
• El Arte de la Cerveza
• Paletas del Pintor
• Cocina Tex-Mex
• Especialidades Belgas y Alemanas

Restaurante Bar Ros

Avda. de Madrid, 21
Tf. 979 - 72 94 19
• Cocina casera
• Especialidad en parrillada de Marisco
• Menús del día y a la carta
• Local climatizado

Restaurante Los Jardinillos

Eduardo Dato, 2
Tf. 979 - 74 55 81
• Cocina casera

Restaurante Casa Grande

Monte El Viejo
Tf. 979 - 18 00 86
• Cocina Castellana
• Lechazo Asado de Castilla
• Menestra de verduras
• Conejo Guisado

Restaurante Venta Zapatones

Carretera de Carrión, Km. 4
Tf. 979 - 18 00 43
• Gambas Cocidas
• Caldereta de Marisco
• Rabo de buey y Chuleta de buey
• Amplio aparcamiento

Taberna Plaza Mayor

Plaza Mayor, 1
Tf. 979 - 74 04 10
• Variedad de picoteo
• Pescados y carnes a la plancha
• Menús especiales desde 2.400 Ptas.
• Menús diarios desde 1.100 Ptas.

Restaurante El Perejil

San Bernardo, 2
Tf. 979 - 74 57 75
ESPECIALIDADES:
• Menús
• Tablas
• Picoteo

La receta del día

Hoja de repollo rellena:

Blanquear la hoja de repollo en agua hirviendo 5 minutos. A parte rehogar abundante verdura cortada muy fina. Añadir jamón york, jamón serrano a partes iguales y cortado muy finamente. Una vez rehogado añadir una buena cantidad de queso tierno tipo quesitos y dejar que sude hasta que ligue como una bechamel. Rellenar la hoja, envolver y cocinar a fuego lento en una salsa que llevará española de pollo, 1/2 medida de bechamel ligera y champiñones fileteados.

Receta cedida por Restaurante Gran San Bernardo

BORA-BORA
Antonio Maura, 9 - Telf. 979 745524
Cafés Especiales
Copas de Helado
Ambiente tranquilo y agradable
Bora-Bora
Coco-loco
Wikiki
Isla de Pascua
Un lugar acogedor
Club BORA BORA

M.C.D.2022

CRUCIGRAMA

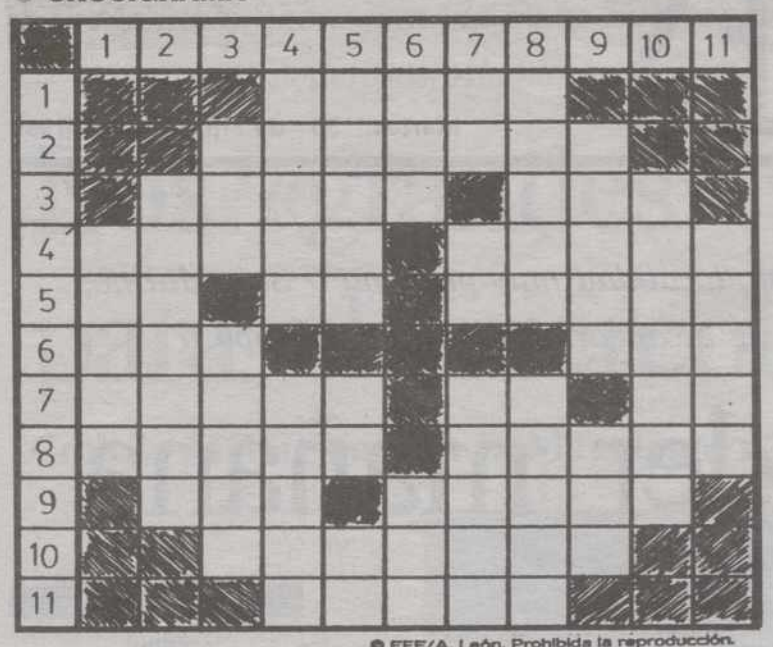

● EFE/A. León. Prohibida la reproducción.

HORIZONTALES.– 1: Anhelo. 2: Educación. 3: Nombre de varón. Dios árabe. 4: (al rev.) Viajar en avión. Abad benedictino catalán que fundó el monasterio de Montserrat. 5: Símbolo del erbio. Nota Musical. Meter un cuerpo en el agua. 6: Apócope. Metal. 7: Recorrido parcial de un camino o carrera. (al rev) Río italiano. Símbolo del americio. 8: Cuerda gruesa (pl.). Manecilla del reloj. 9: Impar. Municipio español situado en el Mediterráneo, en la costa septentrional de Africa. 10: Capital andaluza. 11: Torea.

VERTICALES.– 1: Contratiempo. 2: Familiarmente; cardenal. 3: En los huesos. Gran masa de agua rodeada de tierra (pl.). 4: Prepararse para la guerra. Cualquiera de los cuadros en que suelen dividirse las puertas, ventanas, etc. 5: Agua congelada en forma de copos. Naipe. Seis. 6: Sacerdote guerrillero y ayudante de Palafox. Figuradamente; hombre fuerte y muy valeroso. 7: Símbolo del indio. Preposición inseparable. (al rev.) Que no ha recibido daño ni lesión. 8: Entre los mahometanos oración. Nombre de mujer. 9: Adorno, aseo. Letra griega. 10: Baja el precio de los productos. 11: Perfume.

SOPA DE LETRAS

A R B E O L I B I A Y U S P A
C A M E S O R I N O P A K D O
P E S A T E L O C A S V E R B
M A R R U E C O S A C O N G O
T E S P I R U C E I V A I L O
Z O E W A T I P U L A S A M A
I M P O N L E T I M B O D A S
L O A D E S T I A N A R E Y U
P I E R E M A L O N S T U A D
E S I P G A T U D E I S O T A
L A N A B E T O S O G A D U N
Z E T O C A L O P U R S O M B
A L P E S T O I S T I V U L M
Z E X O R B A V A N G O L A Z

Entre las desordenadas letras de este recuadro figuran diez nombres, palabras, sinónimos, etc., que pueden leerse de izquierda a derecha, de derecha a izquierda, de arriba a abajo, de abajo a arriba y en diagonal: **Países de Africa**

AUTODEFINIDO

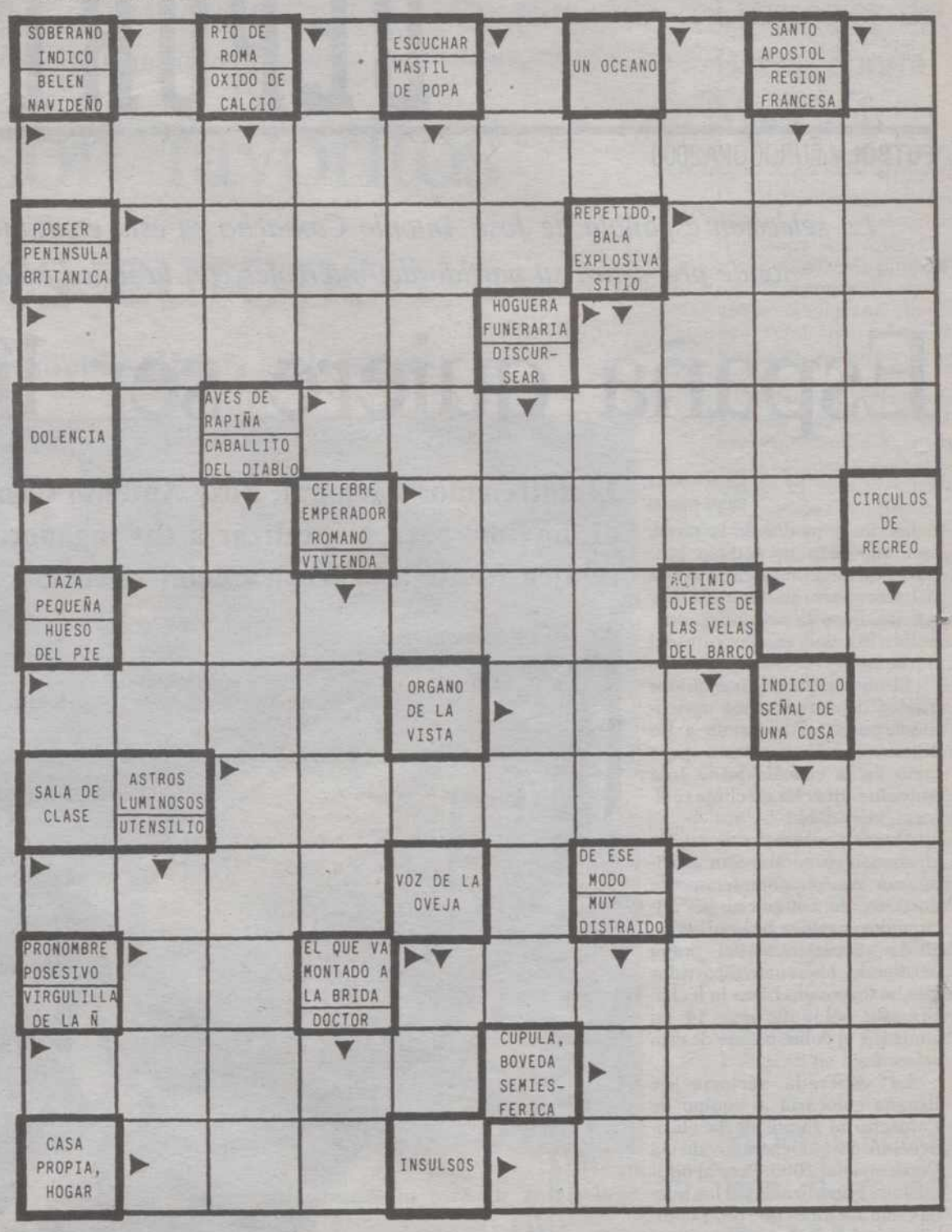

JEROGLIFICO

Estas viviendas que se están construyendo son para familias...

SOLUCIONES

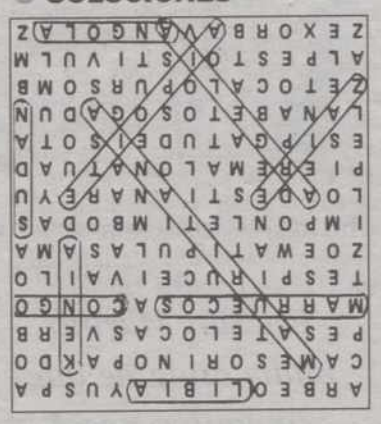

SOPA DE LETRAS

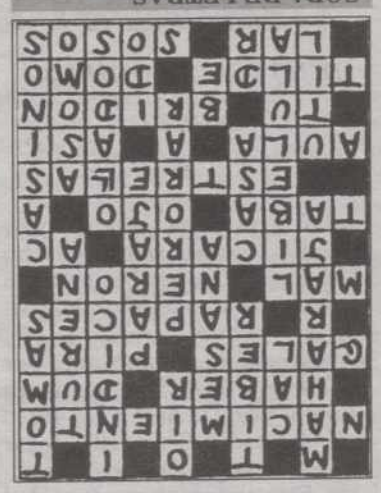

AUTODEFINIDO

CRUCIGRAMA

HORIZONTALES.– 1: Ansia. 2: Crianza. 3: Mamés. Alá. 4: rolaV. Olíba. 5: Er. Re. Bañar. 6: Val. Oro. 7: Etapa. oP. Am. 8: Sogas. Saeta. 9: Non. Ceuta. 10: Sevilla. 11: Lidia.

VERTICALES.– 1: Revés. 2: Moratón. 3: Cal. Lagos. 4: Armar. Panel. 5: Nieve. As. Vi. 6: Sas. Cid. 7: In. Ob. oselI. 8: Azalá. Paula. 9: Aliño. Eia. 10: Abarata. 11: Aroma

SIETE ERRORES

1: Punta de la estrella. 2: Barba del rey blanco. 3: Pendiente. 4: Arruga del turbante. 5: Adorno del turbante. 6: Raya del turbante. 7: Pelo del rey blanco.

JEROGLIFICO

Numerosas

SIETE ERRORES

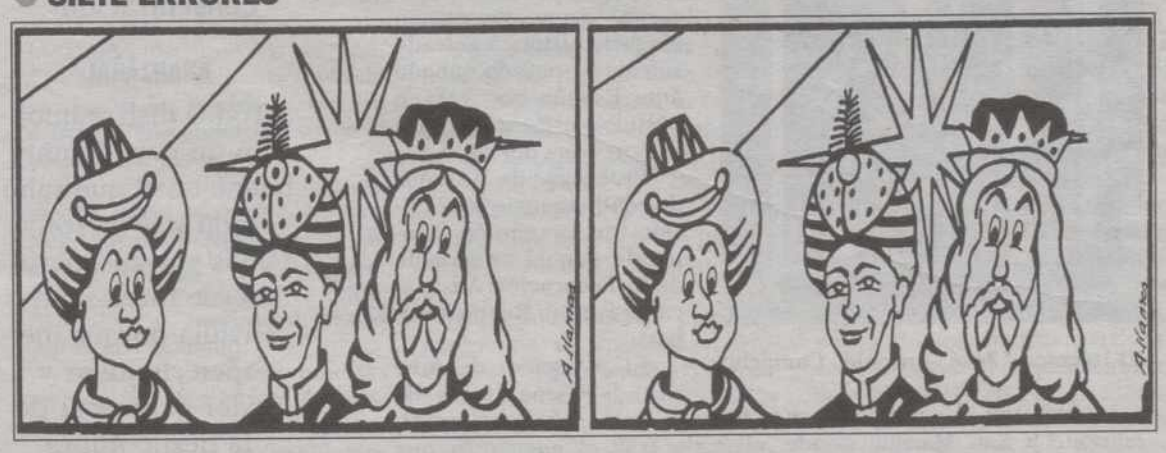

CURSOS DE INFORMATICA PARA ADULTOS EN FUTUREKIDS-PALENCIA
***NIVEL INICIAL. ***GRUPOS REDUCIDOS. ***HORARIOS MAÑANA O TARDES
C/ PEDRO FERNANDEZ DEL PULGAR, 5
ZONA PEATONAL ENTRE SAN MIGUEL Y CALLE MAYOR
TELEFONO 979 747 356

M.C.D.2022

DIARIO PALENTINO
DEPORTES
Martes, 30 de marzo de 1999

FÚTBOL / EUROCOPA'2000

La selección española de José Antonio Camacho ya está en Rímini, localidad muy próxima a San Marino, donde preparará su partido del miércoles con la única idea de alcanzar el liderato del Grupo 6

España quiere ser líder mañana

El entrenador nacional, José Antonio Camacho, trabaja al máximo para mentalizar a sus jugadores de que no se relajen frente a la teórica débil selección de San Marino

EUROPA PRESS
RÍMINI (ITALIA)

A las dos y media de la tarde, con una hora de retraso producto de la demora en la salida del aeropuerto de Manises (Valencia), llegó la selección española a Rimini, en la Costa del Adriático.

El buen tiempo, unos quince grados de temperatura aproximadamente, se ha unido a los ánimos de la selección para crear en la expedición de José Antonio Camacho un clima realmente agradable.

Mañana, miércoles, le espera el encuentro contra San Marino, un equipo completamente desconocido, compuesto por aficionados, y que se ha convertido en la «Cenicienta» del grupo perdiendo los cuatro partidos que ha disputado hasta la fecha. Un sólo gol a favor y 14 en contra es el pobre bagaje de esta selección.

La esperada victoria de España colocaría al equipo de Camacho al frente de la clasificación en el camino de la Eurocopa del 2000. Pese al optimismo generalizado y a las buenas sensanciones que da el combinado nacional, los jugadores quieren evadirse de la euforia desmesurada y mantener la cabeza fría.

El portero Santiago Cañizares indicó que todos los jugadores saben que están comenzando un largo camino. «Ahora sólo apuntamos buenas maneras. Lógicamente, lo del sábado nos ha venido muy bien para reforzar la moral y las ganas de continuar, pero hemos de ser conscientes y pensar que el miércoles tenemos otros tres puntos igual de valiosos. Aunque San Marino a priori será un rival fácil, habrá que trabajar de la misma forma», comentó el internacional valencianista.

Cañizares también reivindicó, tras el juego realizado por España frente a Austria, un puesto en los primeros lugares del escalafón internacional. «España siempre tiene que estar a la cabeza de todas las clasificaciones. A quienes no hemos estado, nos ha dolido y hemos sido los primeros en lamentarlo. Ahora comienza una nueva etapa y con mucho trabajo por realizar», aseguró.

Por último, el portero del Valencia realizó una breve exposición entre el actual momento que vive la selección con respecto a la etapa anterior de Javier Clemente. «No son comparables los buenos momentos vividos con uno u otro seleccionador y además son perfectamente compatibles; se puede haber vivido euforia antes y también ahora. Estoy orgulloso de estar con Camacho como también estaba contento en la etapa anterior con Clemente», aclaró.

EFE

El internacional del equipo español Raul desciende del avión en el aeropuerto de Rímini.

❖ *En San Marino nadie duda de que su equipo caerá derrotado el miércoles contra el español* ❖

España se entrenó ayer por la tarde a las 19:00 horas en Rimini y hoy lo hará a las 19:30 en el estadio Serravalle, lugar donde se disputará el encuentro. Este recinto tiene capacidad para 5.000 espectadores, aunque quizá le coloquen unas gradas supletorias para poder doblar su aforo.

En el entrenamiento de ayer, José Antonio Camacho empezó a ensayar con el equipo que se enfrente a San Marino, donde hubo algunas modificaciones como ya confirmó el pasado domingo. De momento, lo único seguro es que Iván Helguera actuará por Fernando Hierro, que no viajó con el equipo tras ver el sábado la segunda cartulina amarilla del ciclo.

El técnico, José Antonio Camacho

Dimisión de Prohaska

Por otro lado, el seleccionador nacional austriaco Herbert Prohaska presentó ayer la dimisión de su cargo, como consecuencia de la histórica goleada sufrida el pasado sábado ante España por 9-0, en partido clasificatorio para la Eurocopa del 2000.

Prohaska, de 43 años de edad, anunció su dimisión tras la reunión mantenida con el presidente de la Federación Austriaca de Fútbol, Beppo Mauhart.

El ex jugador del Austria de Viena, Inter de Milán y Roma, ya había manifestado tras el encuentro que había sido el «descalabro del siglo», subrayando que había sido «el día más negro» de su vida futbolística.

PROTAGONISTAS

SERGI

«El partido frente a Austria fue increíble, pero no todos los partidos son iguales y si queremos golear a San Marino tendremos que luchar con la misma intensidad».

CAÑIZARES

«Ante San Marino los tres puntos tienen la misma importancia y se debe trabajar igual. España siempre tiene que estar en cabeza de todas las competiciones y cuando no lo hemos logrado nos ha dolido. Ojalá podamos repetir el partido del sábado».

ETXEBERRÍA

«No sé si estamos obligados a golear, pero lo único que me preocupa por ahora es marcar el primero y sumar tres puntos muy importantes que nos conducen al liderato. Para eso hay que salir a ganar desde el principio, con mucha concentración».

ARANZÁBAL

«Todos disfrutamos con un partido muy bueno en el que salió todo y se vieron unos golazos, pero desde fuera sentí envidia porque me apetecía jugar y poder participar de la fiesta. Ahora debemos pensar en San Marino y en ganar los puntos».

M.C.D.2022

FÚTBOL / EUROCOPA 2000

Mañana, nueva jornada de la Eurocopa 2000, que se presenta bastante factible para los equipos poderosos. Alemania, Francia, Portugal, Italia, entre otras, parten favoritas

Los «grandes» son favoritos para el miércoles europeo

Croacia-Malta; Yugoslavia-Macedonia y Eslovenia-Albania, aplazados

EFE
MADRID

Algunas de las «grandes» selecciones continentales, Francia, Alemania Italia, Portugal y Rumanía, tienen mañana fáciles compromisos en una nueva jornada de la fase de clasificación para la Eurocopa 2000.

Portugal fue una de las protagonistas del fin de semana pasado con su goleada sobre Austria Azerbaiyán (7-0), y si el miércoles se cumplen los pronósticos conseguirá una nueva goleada, en su visita a Liechtenstein, dentro del grupo 7.

Italia, líder del Grupo 1 tras ganar sus tres partidos, recibirá en Ancona a Bielorrusia en una oportunidad de incrementar su cuenta goleadora. Suiza intentará hacerse con el segundo puesto en detrimento de la selección de Gales, a la que recibirá en el estadio Letzigrund de Zurich.

Francia vuelve a jugar en Saint Denis, ahora ante Ucrania, líder del Grupo 4. Armenia, con la baja de Bixente Lizarazu.

Ucrania, con la base del Dinamo de Kiev, defenderá su liderato en el estadio Olímpico ante Islandia, que sigue invicta tras ganar dos partidos y empatar otros dos.

Rusia se enfrentará finalmente a Andorra en Moscú, después de estar previsto el partido en Vladikavkaz, pero el encuentro fue trasladado por la complicada situación social que se vive en esta ciudad.

Alemania solventó con éxito su visita a Irlanda del Norte y puede arrebatar a Turquía el primer puesto del Grupo 3 si gana a Finlandia, aunque el equipo nórdico también tiene la misma opción, porque, tienen seis puntos y están a tres de los líderes.

El Grupo 2 también puede sufrir cambio de líder. Al no jugar Noruega, Letonia, que recibe a Grecia, está en disposición de situarse con nueve puntos, dos más que el cuadro noruego.

Suecia encabeza el Grupo 5, con dos puntos de ventaja sobre la renacida Inglaterra y la aspirante Polonia, a la que visitará en el estadio Slaski de Chorzow en una dura prueba para demostrar sus aspiraciones de volver a una fase final de una gran competición futbolística.

La República Checa tiene otro compromiso difícil porque acudirá al Celtic Park de Glasgow para enfrentarse a la siempre dura Escocia, segunda del Grupo 9 con un partido menos.

Se aplazan los partidos Croacia-Malta y el Yugoslavia-Macedonia, del Grupo 8, y el Eslovenia-Albania, del 2.

EFE

El portugués Luis Figo jugó el sábado ante Azerbayan y mañana lo hará en Luxemburgo.

❖ *Portugal logró en Azerbayan la segunda goleada del sábado y puede lograr otra en Luxemburgo* ❖

España sub'21, en Holanda

EFE
HOLANDA

La selección española sub'21 realizó ayer su último entrenamiento previo al partido de hoy ante Holanda sin que el técnico, Iñaki Sáez, haya decidido aún la alineación, que no se confirmará hasta mañana, cuando se sepa si los jugadores Gerard e Ismael han superado sus problemas estomacales.

El entrenamiento, que se efectuó en el escenario del partido, consistió en ejercicios de estiramientos y en carrera continua para mantener el ritmo físico, y se realizaron varias series de velocidad.

Durante los sesenta minutos en que se ejercitaron los diecisiete seleccionados no se produjeron lesiones ni problemas de importancia, aparte de las gastroenteritis que arrastran el alavesista Gerard López y el racinguista Ismael Ruiz, dudas para el partido de esta tarde.

Iñaki Sáez señaló que la alineación del partido ante Holanda, correspondiente a la fase de clasificación para el Campeonato de Europa, depende de la recuperación de los dos jugadores a lo largo de ayer noche, y por ello no se hará pública hasta minutos antes del encuentro.

El técnico español confirmó como una de sus dudas principales el jugador que reemplazará a Velasco en el lateral derecho, tras ser expulsado en el partido del viernes ante Austria. El atlético Gaspar es el principal candidato, aunque Sáez ha barajado situar al valencianista Angulo.

En caso de que no se recupere a tiempo Ismael, Albelda podía ocupar su posición en el centro del campo, mientras que Sergio ocuparía el lugar dejado en el centro de la defensa por el jugador del Villarreal.

Por lo tanto, las dudas asolan al técnico a menos de veinticuatro horas del crucial partido ante el rival más directo de España, Holanda, colíder con nueve puntos en tres partidos. «Nos jugamos la clasificación en este partido y en el que juguemos en junio», indicó Sáez, «y conviene quedar el primero, para evitar cruces peligrosos».

Por lo tanto, el duelo de esta tarde es muy importante para los intereses españoles y holandeses, y el equipo de Sáez tendrá la posibilidad de demostrar su condición de actual campeón de Europa frente a un enemigo de parecida categoría.

Las alineaciones de los dos equipos pueden ser las siguientes:

Holanda: Zegers, Jaliens, Pander, Van Bommel, Hofland, Kamphuis, Bruggink, Niewenburg, De Jong, Musampa y Vennegoor.

España: Felip, Gaspar, César, Albelda, Capdevila, Xavi, Farinós, Ismael, Angulo, Tamudo y Luque.

El arbitraje del encuentro correrá a cargo del colegiado alemán, Herbert Fandel.

PRIMERA DIVISIÓN

Los socios del Barça, contra Van Gaal

EFE
BARCELONA

Un 60,2 por ciento de los socios del Fútbol Club Barcelona son contrarios a una renovación por ahora del contrato del entrenador azulgrana Louis van Gaal, que vence a finales de la próxima temporada.

El sondeo, realizado por la empresa Estudi Press mediante 500 entrevistas a socios que acudieron el pasado sábado al partido de Segunda División entre el Barcelona B y el Ourense, muestra un rechazo de los socios a las intenciones del presidente del club catalán, José Luis Núñez, de renovar ya y por dos temporadas más (las 2000-01 y 2001-02) el contrato del entrenador holandés del Fútbol Club Barcelona.

Según el sondeo, sólo un 32,4 por ciento de los encuestados son partidarios de esa renovación de Van Gaal, mientras que un 7,4 por ciento no opinaron al respecto.

La encuesta de Estudi Press refleja que un 95,2 por ciento de los socios cree que el Barcelona será de nuevo esta temporada campeón de Liga.

Woerns tiene una oferta del Real Madrid

EFE
NUREMBERG

El alemán Christian Woerns, defensa central del París Saint Germain, informó ayer de que tiene una oferta para jugar en el Real Madrid la próxima temporada y que también se han interesado por sus servicios el conjunto de italiano de la Fiorentina y el Borussia de Dortmund de su país.

Woerns, jugador de 26 años, está concentrado estos días con la selección de su país para el partido que tienen que disputar mañana miércoles entre Alemania y Finlandia, valedero para la fase de clasificación para la Eurocopa del 2000, pero ya ha avisado de que su contrato con su actual equipo, el París Saint Germain, no termina hasta el año 2001.

«Todo va a depender de la postura que adopte el equipo francés, que debe decirme a cuanto asciende la indemnización por el traspaso, aunque es evidente que la cifra no será baja. Por mi parte, siguió el jugador, es halagador que el Real Madrid se haya fijado en mí», declaró Christian Woerns.

M.C.D.2022

LA "RESACA" DEL DOMINGO

El Palencia, indignado con la actuación del colegiado del encuentro en Cuéllar, el charro Peix Geldart, y su elaboración del acta arbitral

Mariano García: "Tenemos que ganar todos los partidos de casa"

El técnico morado vio un cambio positivo en el equipo palentino y entiende que el encuentro del próximo domingo ante el Lermeño es el más importante de la temporada

ALBERTO MORENO
PALENCIA

Mariano García, entrenador del Palencia, pese a la diferencia de cuatro puntos sobre el Bembibre, que ocupa la cuarta plaza del play-off, sigue viendo muchas posibilidades de poder meterse en la fase de ascenso. "He mirado el calendario de todos los equipos que estamos implicados y el nuestro es el mejor de todos. Hay que darse cuenta que los rivales se tienen que enfrentar entre ellos y que nosotros tenemos de los ocho partidos cinco en casa. Tenemos que ganar los cinco encuentros de La Balastera. En Benavente estamos obligados a ganar y dependiendo de lo que hagamos en Fuentesnuevas estaremos o no obligados a ganar o empatar en Ávila. Si queremos jugar el play-off, tenemos que ganar todos los partidos de casa, empezando por el del domingo ante el Lermeño".

Mariano García vio una actitud muy positiva en sus jugadores. "De la misma forma que el domingo anterior dije que habíamos hecho el ridículo, en Cuéllar el equipo mejoró. Cuando mejor estábamos llegó la extraña expulsión de Pedro Arquero. Hubo dos jugadas muy dudosas en el área local. Ellos sólo nos crearon peligro a raíz de quedarnos con diez jugadores. El equipo salió muy mentalizado y esa es la línea que tenemos que seguir".

El técnico morado no es un hombre que suela cargar contra los colegiados, pero la actuación de Peix Geldart le sacó de sus casillas, tanto en el campo, como a la hora de elaborar el acta arbitral.

De hecho, al término del encuentro hubo incidentes y el colegiado se encaró con el ex-morado Piti. Cuando recibieron los dos equipos el acta se indignaron, al entender que había falseado la realidad. Los segovianos no daban crédito a lo que leían y en el Palencia ocurrió otro tanto de lo mismo. Incluso tuvo que intervenir la Guardia Civil. Lamentable, una vez más, Peix Geldart, gran amigo, por cierto, del colegiado palentino René Antolín.

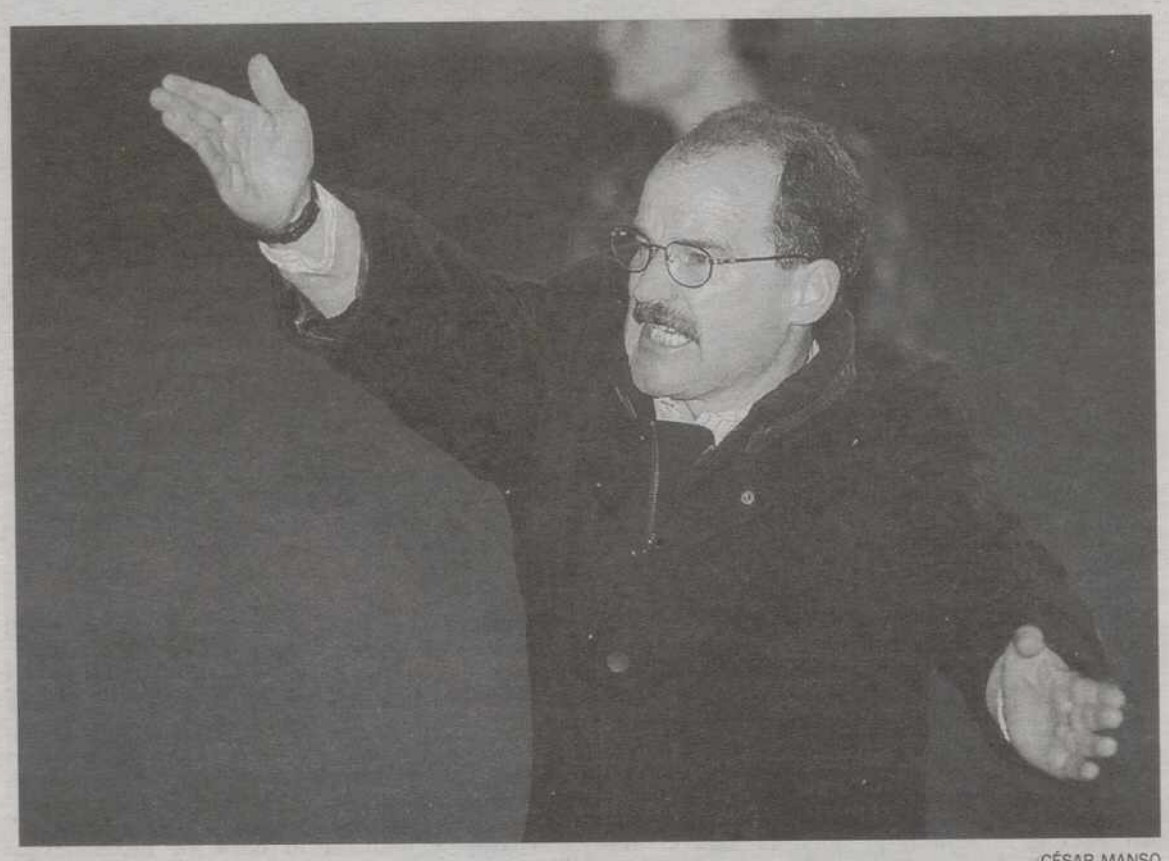

CÉSAR MANSO

Mariano García ha hecho sus cuentas para meterse en el play-off.

CARLOS ROMÁN GONZÁLEZ "PIDIÓ EL CAMBIO" EN EL DESCANSO

A.M.
PALENCIA

Curiosa circunstancia la vivida en el Sadar en el encuentro de la Segunda División A entre el Osasuna y el Mérida. En el descanso del encuentro, el colegiado palentino Carlos Román González "pidió el cambio", debido a una lesión muscular, siendo relevado por el cuarto árbitro, Jon Carlos Aguirre.

Con el excelente colegiado palentino, que ocupa la tercera plaza del Trofeo Guruceta de MARCA (tras los catalanesTéllez y Moreno), premio que ha ganado en los dos últimos años, hablábamos vía telefónica, recién salido de la clínica del doctor Baró en Valladolid. "Tengo una contractura o una rotura en el gemelo. Baró me ha dicho que será lo primero, aunque tiene que mirar la resonancia magnética. Estaba siguiendo una jugada y al producirse una contra me giré, sprinté y me dio un pinchazo en el gemelo. Fue un cambio brusco de ritmo y me dio el tirón. El médico del Osasuna me convenció para que dejase de pitar, dado que entendía que de haber seguido me podía romper. Creo que acertó fue mejor dejar de pitar en el descanso. Es la primera lesión que tengo en esta temporada. Estaba llevando hasta ese momento el partido perfectamente".

Tras realizar un giro y correr de forma brusca en una contra, el colegiado palentino sufrió una contractura en el gemelo

LOS PROTAGONISTAS

PEDRO ARQUERO
JUGADOR DEL PALENCIA

Primera expulsión en su carrera deportiva

A.M.
PALENCIA

Pedro Arquero fue expulsado en el minuto 60 de encuentro y no da crédito a lo ocurrido. "Le agarraron claramente a Óscar López y era la segunda amarilla del segoviano y señala falta contra nosotros y tarjeta a Óscar. Dije, de espaldas a él, "qué malo eres", se giró y me echó de forma despreciativa. Luego en el acta ha mentido. Dice que blasfemé y eso es mentira. Es la primera expulsión de mi vida. Vengo del hospital, donde me han aplicado puntos de sutura en el labio tras una entrada que creo que fue penalty, como otra clara de la primera parte. Lo del árbitro fue lamentable. Luego amenazó con denunciar a mi padre. Creo que el club tiene que recurrir la sanción y presentar alegaciones al acta arbitral".

CÉSAR MANSO

El técnico morado no podrá contar con Arquero.

POLYMONT PALENCIA DE RUGBY

Con "P", de permanencia

D.P.
PALENCIA

Espectacular fue el triunfo logrado por el Polymont Palencia en tierras gallegas ante el cuadro pontevedrés de Os Ingleses. Los palentinos no sólo jugaron su mejor encuentro de la temporada, sino que, a la par, lograron la permanencia en la categoría, en su año del debut. No era nada fácil el encuentro para el Polymont, dado que no sólo tenía que vencer en tierras gallegas, sino que debía de superar los nueve puntos de ventaja que lograba el cuadro gallego en el encuentro de ida. Conscientes de lo mucho que se jugaban en este encuentro, Polymont realizó un partidazo y venció con tremenda autoridad por 5-28.

La fiesta de la expedición palentina en tierras gallegas fue completa y no faltó champagne en el hotel de concentración. No es para menos, tras la gesta realizada.

ROSA MARCOS

Yanick, presidente del Polymont.

M.C.D.2022

El Palencia, en números

	P.J.	TIT	SUS	STO	GOL	T.A.	EXP	MIN.	TVP
BILBAO	28	28	00	00	28	00	00	2520	75
IVÁN	02	02	00	00	01	00	00	0180	06
FERNANDO	26	25	00	01	01	04	00	2295	58
FRAN	04	04	00	00	00	00	03	0283	09
REVUELTA	06	04	01	02	00	02	01	0375	13
VILLAHOZ	26	26	02	00	01	09	02	2285	66
MARTÍN	26	25	01	01	00	06	01	2207	53
TOVAR	17	09	04	08	00	05	01	0860	25
ÁLEX	08	04	03	04	01	01	00	0339	12
PEÑA	24	24	03	01	01	07	01	2018	55
CANO	26	25	00	01	02	06	01	2245	62
OLEA	19	12	07	07	00	04	00	1051	26
GARCÍA	26	25	12	01	00	06	01	1815	59
JOAQUÍN	24	18	06	06	03	06	00	1589	44
ROBERT	20	14	07	06	02	06	00	1273	41
PAHÍTO	02	00	00	02	00	00	00	0036	01
MOLINERO	27	24	10	02	13	00	00	1920	51
CUQUE	15	08	03	07	00	07	00	0836	22
PANIAGUA	11	02	01	09	02	02	00	0281	08
CANTERO	15	07	07	08	01	02	00	0654	18
LUIS	05	01	01	04	00	01	00	0208	05
MANU	08	05	00	03	00	01	02	0498	16
VIRU	08	04	01	04	01	01	00	0425	13
ARQUERO	27	27	09	00	15	02	01	2251	62
LÓPEZ	17	07	03	10	02	06	00	0847	19

NOTA:
P.J.- partidos jugados.
TIT- partidos de titular.
SUS- partidos en los que fue sustituido.
STO- partidos en los que entró sustituyendo a un compañero.
GOL- goles marcados, en el caso de los porteros, recibidos.
TA- tarjetas amarillas recibidas.
EXP- expulsiones en la temporada.
MIN- minutos jugados.
TVP- puntos del Trofeo Televisión Palencia al jugador más regular de la temporada.
En la relación de goles no se incluyen los obtenidos en propia puerta.

Los goleadores

GRUPO VIII

Arquero. / ENRIQUE CAÑA

1	CUADRADO	BECERRIL	19
2	JOSINES	BEMBIBRE	19
3	ALBERTO	ZAMORA	18
4	ROBERT	BÉJAR	18
5	PEÑA	PONFERRADI	16
6	ARQUERO	PALENCIA	15
7	PASCUAL	CUÉLLAR	15
8	MOLINERO	PALENCIA	13
9	HERRERO	NORMA	13
10	LUENGO	SEGOVIANA	12
11	FRAN	ÁVILA	12
12	JAVI	LEONESA B	11
13	RICARDO	LERMEÑO	11
14	NARCISO	LA BAÑEZA	10
15	FIDALGO	ZAMORA	9
16	JAVI	BENAVENTE	9
16	ANICETO	GARRAY	9

Cuadrado / ENRIQUE-CAÑA

Así fue la jornada en el Grupo VIII de la 3ª División

La Bañeza 1-3 Bembibre
Goleadores: Dani (La Bañeza), Josines (3) (Bembibre).

Salamanca B 3-2 Endesa
Goleadores: Redero, Jon. Gallego (Salamanca B), Gil (2) (Endesa).

Becerril 0-3 Zamora
Goleadores: Martín, Toño, Paco (Zamora)

Béjar 2-2 Leonesa B
Goleadores: Carlos, Róbert (Béjar), Félix, Javi (Leonesa B).

Norma 0-1 Ávila
Goleadores: Estecha (Ávila)

Garray 0-0 Segoviana
Goleadores:

Cuéllar 0-0 Palencia
Goleadores:

Lermeño 1-0 Hullera
Goleadores: Ricardo (Lermeño).

Ponferradina 2-1 Benavente
Goleadores: Javi Campo (Ponferradina), Toni (Benav.)

Laguna 0-0 Ríbert
Goleadores:

MINUTOS JUGADOS

BILBAO
2520

No sólo mantiene la primera plaza en la clasificación del jugador más utilizado de la temporada, sino que aumenta su diferencia en relación al segundo, al no jugar nada más que un tiempo el segundo, Fernando.

FERNANDO
2295

No formó en un principio en el equipo inicial, dado que tiene cuatro cartulinas amarillas y el entrenador morado no quería correr riesgos cara al encuentro del próximo domingo ante el Lermeño. Mantiene la segunda plaza, con poca renta en relación al tercero.

VILLAHOZ
2285

Volvió a jugar los noventa minutos en Cuéllar y volvió a ser uno de los más destacados. Vio la cartulina amarilla y se coloca a un partido de la suspensión. Las sanciones le están apartando de ser el jugador de campo más utilizado.

ARQUERO
2251

Fue expulsado el pasado domingo y habrá que ver la decisión que toma el Comité de competición tras leer el acta arbitral. El jugador está indignado tanto con la roja como especialmente lo que puso en en este documento, que no se ajusta, según él, a la realidad

CANO
2245

Bien de cierre, bien de mediocampista, es titular habitual en la formación del Palencia. El domingo fue uno de los mejores jugadores de su equipo en el partido ante el Cuéllar. Estando bien, es un jugador que puede ser vital en el equipo.

REGULARIDAD TVP/VIAJES DORASOL

BILBAO
75

De nuevo, el portero palen tino realizó un soberbio encuentro. Realizó tres paradas extraordinarias. Fue uno de los mejores jugadores del equipo y demuestra encontrarse en un momento dulce de forma. Aumenta en un punto su diferencia sobre Villahoz.

VILLAHOZ
66

Gran actuación del ganador del trofeo el pasado año. Es el comodín del equipo y capaz de poder rendir en cualquier posición en la que le coloque el entrenador. Ahora mismo, es el gran rival de Bilbao para hacerse con el trofeo.

CANO
62

Buen partido el jugado por el joven jugador palentino en Cuéllar. En esta oportunidad actuó de cierre, mostrándose seguro y eficaz en todo momento. Poco a poco se va dando cuenta que es su última oportunidad para ser un futbolista que viva de esto.

ARQUERO
62

En Cuéllar fue uno de los jugadores más peligrosos del Palencia. Cada acción suya llevaba peligro de gol, aunque no estuviese muy certero cara al marco. Luego fue expulsado por hacer una indicación al colegiado.

GARCÍA
59

No jugó en Cuéllar, al tener que cumplir un encuentro de sanción por la doble cartulina amarilla que recibió ante el Garray. Por ello, ha perdido la tercera plaza en la clasificación general del jugador más regular del trofeo.

GOLEADOR

CUADRADO
-Becerril-
19
55,88%

ARQUERO
-Palencia-
15
33,33%

PORTEROS

IVÁN
-Palencia-
1
Partidos **2** — Porcentaje **0,5**

MICHEL
-Becerril-
36
Partidos **28** — Porcentaje **1,28**

BILBAO
-Palencia-
28
Partidos **28** — Porcentaje **1**

M.C.D.2022

BALONCESTO / AUTONÓMICOS

El CB Palencia se "duerme" frente al Laguna de Valladolid

■ **SENIOR**

(A-1)

CB PALENCIA	66
LAGUNA	80

CB PALENCIA (29+37): Mariano (6), Jaime (10), Roberto (3), Ángel (6) y Jonathan (4) -cinco inicial- David (11), Juan (9), Vicente (5), Pastor (8) y Álvaro (4).
LAGUNA (43+37): Rodríguez (7), Ramos (22), Rivas (4), Almendros (4) y Jiménez (4) -equipo inicial- Pérez (2), Gutiérrez (11), Domínguez (6) y Lozano (20).
ÁRBITROS: Salgado y Moreno.

El cuadro del CB Palencia Autocares Joaquín Gómez no pudo empezar peor la segunda fase de la competición de la Liga Senior Autonómica al caer derrotado es casa frente a un Laguna de Valladolid que sólo con mantener disciplina y orden en la cancha de juego fue más que suficiente para lograr la victoria ante un equipo local donde algunos de sus miembros todavía arrastraban los efectos del sábado por la noche. En defiñitiva, un partido para olvidar del cuadro palentino.

PARQUESOL	75
ELDANA	45

PARQUESOL (43+32): García (6), De la Orden (17, 1t), García I. (16, 2t), Calvo (4, 1t) y Medina (10) -cinco inicial- Fernández, Gutiérrez (8), Sanz (2), González, García (4) y Arias (8).
ELDANA (20+25): Juan Luis (9), Julio (11), Alberto (6), Lalo (7) y Devena (6) -cinco inicial- Susi (6), Miguel y Sergio.
ÁRBITROS: Orozco y Gimeno.

Los dos equipos femeninos cadetes, Jorge Manrique y Filipenses, obtuvieron sendas victorias ligueras

Eldana jugó su peor partido de la temportada en este comienzo de la segunda fase de la competición. Los jugadores de Dueñas siempre se mantuvieron por debajo de sus posibilidades en defensa, además de notar demasiado las bajas de los dos bases del equipo. Por lo demás, los palentinos también notaron en exceso el caserismo del arbitraje.

(A-2)

SARABRIS	76
CPMB	58

SARABRIS (35+41): Gutiérrez (4), Gabino (5, 1t), Mendo (8), Ortega (14) y Arto (23, 2t) -cinco inicial- Cabello, Salbedo (8), Gil, Ortega (2), García (2), Gorría (13, 1t) y Martín.
CPMB VENTA DE BAÑOS (25+33): Juanma (2), David (8, 2t), Moras, Jaime (20) y Fernando -cinco inicial- Carlos, Luis (2), José Manuel (11), David (10) y Ramón (5).
ÁRBITROS: López y Polo.

ENRIQUE CAÑA

Una jugada del encuentro disputado por el CB Palencia.

Mal partido del CPMB Venta de Baños, con pésimos porcentajes en los tiros libres (25 fallados), aunque un poco más entonado en defensa. Partido sin historia puesto que el Sarabris estuvo siempre por encima en todo momento en el marcador del partido ante el cuadro venteño.

■ **CADETE FEMENINO**

ALDEADÁVILA	60
JORGE MANRIQUE	63

ALDEADÁVILA (37+23): Martín (6), García (10), Martín (6), Pérez (2) y González (18) -cinco inicial- Entisne (6), Rodríguez, Gómez (4), Serna, Sánchez S. (8).
JORGE MANRIQUE (30+33): Anabel (14), Carmen (10), Alba (10), Lorena y Blanca (10) -cinco inicial- Sandra, Noelia, Cristina, Sara (19), Marta Casado, Isabel y Estefanía.
ÁRBITROS: Rapado y Pérez.

Sensacional victoria conseguida por el Jorge Manrique en tierras salmantinas. El conjunto palentino tuvo que remontar hasta 14 puntos de diferencia en contra, sobre todo, en la segunda parte gracias al soberbio partido realizado por las palentinas, en especial Sara. Las palentinas consiguen de forma matemática la segunda posición de la categoría. Por lo demás, el triunfo se puede considerar de histórico para el conjunto colegial ante uno de los mejores equipos de la comunidad en la categoría.

FILIPENSES	65
ZAMORA	59

FILIPENSES CAJA DUERO (34+31): Elena (4), María (28, 1t), Cristina (6), Marta (1), Angélica (20) -cinco inicial- Rocío, Marta, Bea (4) y Eva (2).
ZAMORA (30+29): Jiménez (19), Lorenzo (15), Martín (14), Rodríguez (7), Hernández (1) -cinco inicial- Pino, Antón (2), Mulas, Folgado (1) y Barrigón.
ÁRBITROS: Cuadrado L.M. y Cuadrado S.

Filipenses se sacó la espina del partido jugado en Zamora venciendo en su feudo al conjunto del Juventud. Las visitantes comenzaron mandando en el marcador ante un cuadro local que dejaba jugar. Pero cambiaron de mentalidad defensiva de las estudiantes supuso dar vuelta a la situación con fuerte defensa, ataques fluídos y buenas transiciones. En definitiva, triunfo importante del cuadro femenino de Filipenses el pasado fin de semana.

ATLETISMO

Angelines Rodríguez confía en sus opciones de cara a Sevilla 99

ALBERTO ABASCAL
PALENCIA

La atleta palentina, Angelines Rodríguez (Adidas) aseguró ayer a este periódico que su gran objetivo está depositado en la próxima convocatoria mundialista de Sevilla.

"En Rotterdam (Holanda) trataré de conseguir la mínima del maratón -dos horas 35 minutos-. De hecho, me juego toda la temporada en esta prueba, aunque espero estar en las mejores condiciones posibles para obtener mi objetivo", aseguró la atleta, entrenada por Santiago de la Parte.

Las declaraciones de Angelines Rodríguez tuvieron lugar 24 horas después de que lograra el triunfo en los 20 kilómetros Villa de Madrid celebrados el pasado domingo.

Rodríguez, que acreditó en la carrera madrileña un registro de una hora y 12 minutos, comentó: "No he hecho cross a lo largo de la temporada porque mi reto es, ahora mismo, el maratón. El próximo 18 de abril en Rotterdam será mi gran cita".

La atleta palentina aseguró, además, que hasta el 18 de abril, fecha de la prueba holandesa, no disputará ninguna otra carrera, dedicándose, exclusivamente, a entrenar.

Villameriel, quinto en Tenerife

Por otro lado, el atleta palentino Francisco Villameriel (Ferrari 44) logró el quinto puesto en la Media Maratón de Tenerife disputada el pasado fin de semana.

El palentino, que acudía a la cita canaria como vigente campeón de la misma, estuvo a la altura de las circunstancias aunque el dominio africano en la prueba fue claro.

Por su parte la Federación Territorial de Atletismo ha convocado el V Curso Teórico-Práctico para responsables de Atletismo en Deporte Base que se celebrará en la localidad burgalesa de Miranda de Ebro entre los días 1 y 4 de abril. En este sentido, participará en la misma el entrenador de la campeona palentina, Marta Domínguez Azpeleta, Mariano Díez.

Díez disertará sobre teoría y práctica de lanzamientos, además de participar en el taller técnico de lanzamientos. Ambos eventos se desarrollarán el sábado día 3 de abril entre lasa 16,00 y 18,30 horas, respectivamente.

ENRIQUE CAÑA

Angelines Rodríguez, por la izquierda, se encuentra en un gran momento de forma.

M.C.D.2022

BALONCESTO

La ACB insta a los jugadores a negociar un nuevo convenio

EFE
MADRID

La Asociación de Clubes de Baloncesto (ACB) ha requerido oficialmente al sindicato de jugadores mediante una carta dirigida a su secretaría general para que en los próximos diez días ambas organizaciones inicien las negociaciones sobre un nuevo convenio colectivo que sustituya al actualmente vigente en la competición profesional, prorrogado desde hace dos años.

Jordi Bertomeu, vicepresidente de la ACB, ha cursado la petición para abrir la mesa de conversaciones a Jesús Bueno, secretario general de la Asociación de Baloncestistas Profesionales (ABP), que el 30 de marzo de 1977, tres meses antes de que expirase, denunció formalmente el presente acuerdo marco que regula las relaciones laborales en el baloncesto profesional.

Desde entonces, la ABP había exigido la abolición del tercer extranjero y la normalización de la situación de los jugadores vinculados como pasos previos para desbloquear las negociaciones sobre un convenio que, excepto en algunas cláusulas, como las relativas al fondo asistencial y las compensaciones entre clubes, cumplirá dos años de prórroga este martes.

La ACB cree que la reducción de tres a dos foráneos pactada en enero de 1988 hacen posible la apertura de las negociaciones para firmar un nuevo convenio.

EFE

El Pamesa eliminó al Joventut en las cuartos de final de la Copa Saporta.

Pamesa, en busca de la final de la Copa Saporta

El conjunto español debe defender hoy los seis puntos de ventaja conseguida en Valencia ante el Aris de Salónica

EFE
SALÓNICA/GRECIA

El Pamesa Valencia deberá defender, hoy martes, en la cancha del Aris de Salónica, una renta de seis puntos (57-50) obtenida en el partido de ida de las semifinales de la Copa Saporta, disputado en Valencia, si quiere acceder a la final de la competición.

Además de las dificultades deportivas que entraña ya de por sí el choque, el Pamesa ha vivido en la partida hacia Salónica el percance de ver retrasado su viaje, tanto por una avería en el avión como por el impedimento de sobrevolar la zona afectada en la actualidad por el conflicto bélico de los Balcanes.

Pese a esta situación, el equipo valenciano viaja con la moral alta tras haber frenado su caída en la liga con la victoria conseguida el pasado sábado ante el León, a domicilio, puesto que anteriormente los jugadores de Miki Vukovic había encadenado una racha de cuatros consecutivas, tres en liga y una en Europa.

La otra circunstancia que hace mantener esperanzas de superar la eliminatoria es que el Pamesa ya demostró en los cuartos de final ante al Joventut que es capaz de mantener una ventaja por mínima que esta sea. En Valencia se impuso por siete puntos al Pinturas Bruguer y en Badalona cayó por sólo tres.

En cuanto a las ausencias, será, un partido más, la baja de César Alonso la única que presente el equipo, ya que Víctor Luengo, con ligeras molestias en el tobillo, afrontará el partido sin problemas.

TENIS / COPA DAVIS

Meligeni suspende el entrenamiento en Lérida

AGENCIAS
LÉRIDA

El brasileño Fernando Meligeni, situado esta semana en el puesto 59 de la clasificación mundial, dio un susto en el entrenamiento de ayer en las instalaciones del Club de Tenis Lérida después de torcerse un tobillo. El número dos del equipo «canarinho» de la Copa Davis se retiró cojeando, aunque en principio no peligra su participación en la inminente eliminatoria ante España.

El equipo brasileño informará hoy sobre el alcance de la lesión de Meligeni, aunque su capitán no se mostró excesivamente preocupado a pesar de la proximidad del choque contra el grupo encabezado por Carlos Moyá, que comenzará el próximo viernes en la capital del Segre. Kuerten, Oncís y Carlsson trabajaron con normalidad.

También entrenó la selección española, en doble sesión de mañana y tarde. Corretja, Moyá, Albert Costa y Félix Mantilla gozan de buena salud. Con ellos colaboran Galo Blanco y Francisco Clavet. El madrileño llegó ayer y por la tarde tuvo oportunidad de jugar con Alex Corretja.

La presencia de Clavet obedece a que por ser zurdo su estilo de juego sirve para que los españoles se preparen ante los partidos contra Meligeni.

Manolo Santana confirmó que «para nuestro equipo el principal obstáculo es Kuerten, pero creo que en Lérida vamos a encontrar el ambiente adecuado para conseguir un triunfo que nos lleve a disputar los cuartos de final».

Que abran la eliminatoria Corretja y Kuerten o lo hagan Moyá y Meligeni no preocupa mayormente al colectivo tenístico hispano, porque tanto el barcelonés como el mallorquín disponen de recursos para ganar, sobre todo después de la primera victoria conseguida por Moyá sobre Kuerten después de cuatro enfrentamientos anteriores en los que el sudamericano se había llevado el gato al agua.

Moyá pierde el número 1

El estadounidense Pete Sampras recuperó ayer, lunes, el honor de ser el número uno del mundo de manos del español Carlos Moyá, cuyo «reinado» duró sólo quince días, aunque la diferencia entre ambos es de sólo nueve puntos, según el ranking hecho público por la ATP.

De esta manera, Sampras cumple su semana 263 como número uno de la ATP, y se sitúa a sólo siete del récord del checo nacionalizado estadounidense Iván Lendl, que estuvo 270 semanas como mejor tenista del mundo.

El otro español en el «top ten», Alex Corretja, ha bajado de la cuarta a la sexta posición, debido a su mala actuación en el Torneo de Cayo Vizcaíno. Ahora el cuarto es el holandés Richard Krajicek, quien sube tres puestos por ganar el Super 9 estadounidense.

POLIDEPORTIVO

■ **OLIMPISMO**

Greenpeace demanda a Sydney

Greenpeace ha interpuesto una demanda judicial contra los organizadores de los Juegos Olímpicos de Sydney por el empleo de productos químicos que destruyen la capa de ozono en el sistema de aire acondicionado del estadio olímpico, el Superdome. El examen del dossier ha sido aplazado hasta el 21 de junio por el juez del Tribunal Federal después de que los abogados de la Autoridad de coordinación olímpica defendieran que no se podía recibir la demanda de la organización de protección del medio ambiente.

■ **CICLISMO**

El vicepresidente de la Federación francesa, interrogado

El vicepresidente de la Federación Francesa de Ciclismo y director deportivo del equipo Crédit Agricole, Roger Legeay, fue interrogado ayer, lunes, sobre dopaje por el juez que instruye el caso Festina, Patrick Keil. Según fuentes judiciales, el juez Keil interrogó a Legeay sobre su actuación en la FFC y no sobre sus funciones como director deportivo del equipo ciclista GAN que ejerció anteriormente. El juez Keil, que deberá volver a fijar próximamente una convocatoria para interrogar al director deportivo de la ONCE, Manolo Saiz, hizo saber la semana pasada que también solicitará una entrevista con el presidente de la FFC y vicepresidente de la UCI, Daniel Baa.

■ **FÚTBOL**

Detenidos dos «cabezas rapadas»

Dos jóvenes «cabezas rapadas» integrantes de las «brigadas blanquiazules», grupo de seguidores radicales del Espanyol, han sido detenidos acusados de una agresión a un joven al que asestaron varias puñaladas. Los detenidos, Javier N.N., de 24 años, y Sergio Ll.S., de 23, son «de ideología neonazi», según detalla el comunicado de Jefatura, que agrega que ambos han pasado a disposición judicial.

M.C.D.2022

CONSIGA CON DIARIO PALENTINO

CUBERTERÍA

REGIA

de Palencia

UNA EXCEPCIONAL CUBERTERÍA DE ACERO INOXIDABLE DE 5 mm, DE REFINADO DISEÑO ITALIANO

Consiga cada jueves, con DIARIO PALENTINO, *y por sólo 375 pta, una nueva entrega de 2 piezas de la magnífica cubertería regia de Palencia.*

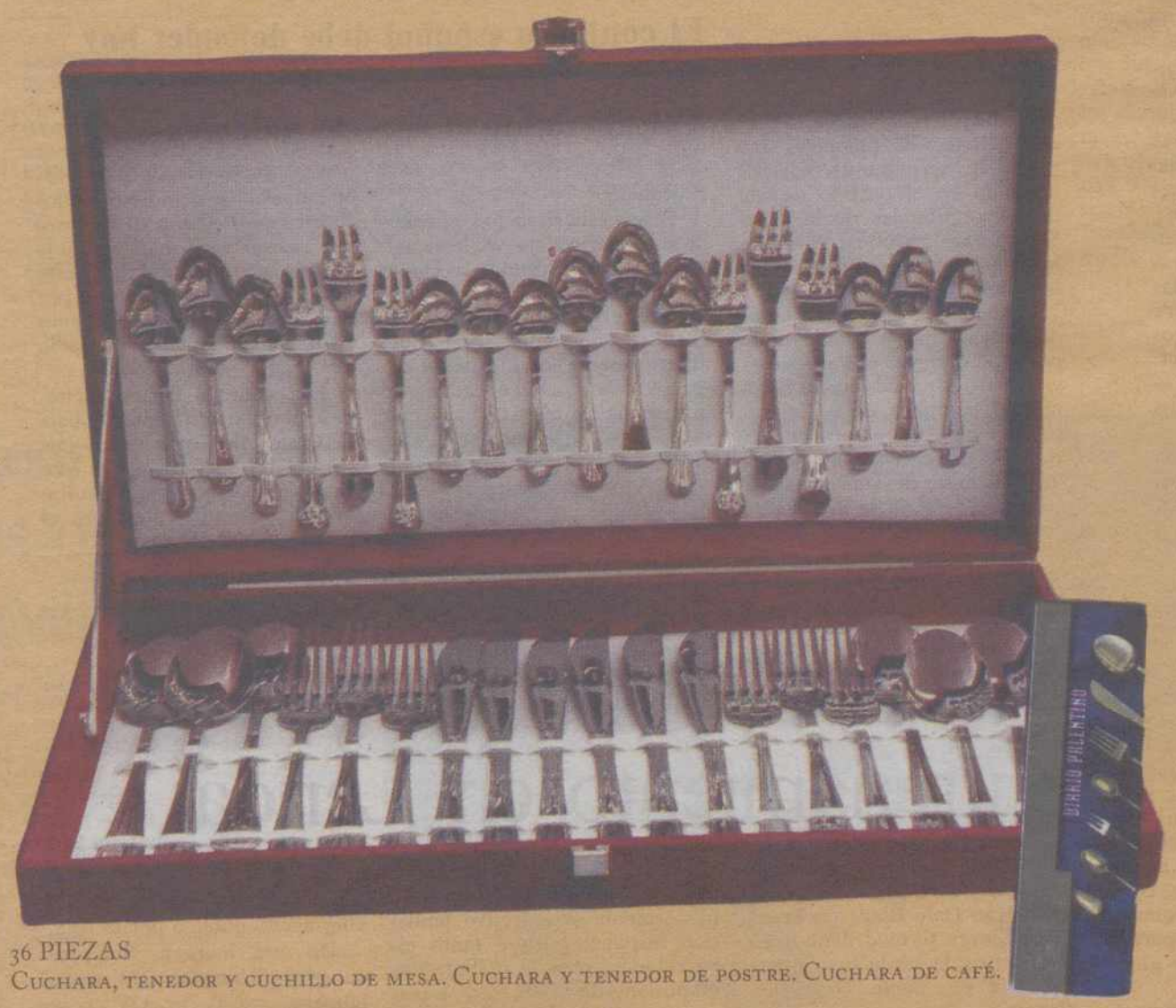

36 PIEZAS
CUCHARA, TENEDOR Y CUCHILLO DE MESA. CUCHARA Y TENEDOR DE POSTRE. CUCHARA DE CAFÉ.

DIARIO PALENTINO

375 ptas. pack de 2 piezas
+ precio portada

M.C.D.2022

Ecología

Pedro Llorente Martínez

Director general del Medio Natural

Obras del MINER, repoblaciones forestales, espacios naturales protegidos, la caza o la pesca son algunas cuestiones que repasamos en esta entrevista con el director general del Medio Natural de la Consejería de Medio Ambiente y Ordenación del Territorio.

«La agricultura y la ganadería del futuro estarán íntimamente ligadas a la conservación de la naturaleza»

- En primer lugar, ¿nos puede hacer un balance de 1998 por lo que respecta a las actividades de la Dirección General del Medio Natural?

- Es difícil en una Dirección General como ésta, tan variada y con tantos aspectos distintos, hacer un balance de razonables dimensiones porque ya es imposible sacarle más jugo a los presupuestos. Cada peseta trae de la Administración Centrao de la europea cofinanciación para ejecutar los distintos programas que tenemos en marcha.

En todo caso hemos sido capaces, gracias al esfuerzo conjunto de los funcionarios de la Dirección General, de poner en marcha, en un tiempo récord, más de 7.000 millones de obras del MINER, ejecutando además todo lo anteriormente programado.

La repoblación forestal sigue con su inercia así como el tratamiento selvícola y la extinción de los incendios. Desde el punto de vista de la biodiversidad, entendida ésta como la protección de las especies y de los hábitats que ocupan, se ha redactado una estrategia para la Comunidad Autónoma que ha servido de base y colaboración para la que ha elaborado el Ministerio de Medio Ambiente.

Hace ya casi un año se remitieron a la Administración Central 33 LIC (Lugares de Interés Comunitario), y en breve plazo se remitirán 12 más, completndo así 45 áreas de nuestra geografía que, de ser admitidos por la Administración europea, supondrán la base del desarrollo de los correspondientes lugares que, en conjunto, abarcan 1.100.000 Has.

Finalmente, y en los aspectos más negativos, los incendios forestales volvieron a hacer aparición en nuestra tierra y, si bien la camapaña de 1998 fue seguramente la mejor de la década, tanto desde el punto de vista del número de incendios, como de la superficie quemada, el día 13 de septiembre sufrimos el incendio del Teleno, provocado por unos ejercicios de tiro militares, que arrasó en ese lugar más superficie arbolada que la que se había quemado en toda la Comunidad Autónoma en los meses precedentes.

Se pretende declarar espacios naturales en conjunto y consensuados con la población en ellos residente

Pedro Lorente, director general del Medio Rural

Espacios naturales.

- En cuanto a los espacios naturales protegidos, ¿cuáles han sido las últimas incorporaciones y cuáles las previsiones para los próximos meses?

- En espacios naturales nuestra filosofía está, más que en ir deprisa, en decalrar espacios en conjunto y consensuados con la población en ellos residente. Espero que a las Riberas de Castronuño en Valladolid, se unan, en breve plazo, Las Médulas en León, Los Montes Obarenes en Burgos, Covalagua y las Tuerces en Palencia, así como Los Arribes del Duero y Las Lagunas de Villafáfila en Zamora.

De acuerdo con el razonamiento que hacíamos, a propósito de los LIC, confío en que con la experiencia que están adquiriendo los habitantes de los espacios declarados, así como las posibilidades de desarrollo que genera esta calificación medioambiental, los trabajos de convencimiento, en un futuro próximo, propicien más celeridad en las Declaraciones.

Estoy convencido de que la agricultura y la ganadería del futuro estarán íntimamente ligadas a la conservación de la naturaleza y es más que probable que haya sustanciosas ayudas para quienes hagan una agricultura y una ganadería respetuosas y compatibles con los factores medioambientales de cada lugar. La mayor calificación de estos factores conllevará, seguramente, mayores compensaciones por su conservación y mejora de tal manera que, en un futuro inmediato, se podrá establecer un paralelismo entre las Denominaciones de Origen de los productos alimentarios y la protección de los espacios y de las especies en el mundo de la ecología. Prepararnos para ese inmediato futuro es tarea que promociona la Consejería, pero que es competencia de todos los sectores sociales.

- El progresivo aumento de visitantes a los espacios naturales protegidos de la Comunidad está poniendo en peligro la salud de sus ecosistemas. ¿Nos puede decir si desde esa Dirección General se planteará establecer un límite al número de visitantes a los mismos y la forma en que se regulará?

- Ciertamente el turismo desordenad es un riesgo para la conservación de un espacio. La naturaleza es un complejo ser vivo que, al igual que el resto de ellos, es capaz de digerir una determinada dosis de un determinado componente. En el mundo de la naturaleza humana, cualquier alimento es <tóxico> si se ingiere en grandes dosis y,

M.C.D.2022

Hoy día se considera que los bosques son de todos y con frecuencia se asimila a que son de nadie.

en la Naturaleza, con mayúscula, un determinado espacio puede no digerir un excesivo número de visitantes. La cuestión se agrava si esos visitantes no están dotados de una buena educación ambiental y cada uno desea llevarse un recuerdo de cuanto encuentra por su itinerario, o dejar el recuerdo de algún residuo.

Ya se están elaborando estudios que aconsejen los controles necesrios y no será fácil ciertamente implantarlos, en ocasiones porque la naturaleza humana tiene tendencia a exprimir los recursos, o dicho de otra manera, a «matar la gallina de los huevos de oro». Pero el desarrollo sostenible obliga a políticos y ciudadanos a velar por la persistencia de estos recursos.

Por poner un par de ejemplos: si a la Plataforma de Gredos sube tanta gente que se comprueba que ese destacadísimo espacio comienza a deteriorarse, habrá que establecer un control de acceso para cerrar el paso cuando se alcance un determinado número de visitantes.. Sólo cuando un número de ellos sale puede entrar un número igual, que es exactamente lo que se hace ya en las Cuevas de Altamira y, gracias a que en su día tomaron estas precauciones, podemos hoy seguirlas admirando en toda su frescura y originalidad.

Si el Lago de Sanabria sufre una presión humana que hace que sus aguas empiecen a criar algas, como consecuencia de su eutrofización, habrá que establecer medidas similares y hacérselas comprender (lo bueno sería que las pidieran) a los industriales turísticos de la zona que, seguramente, aspiran a mantener sus negocios.

- ¿Cómo ha resultado 1998 por lo que a incendios forestales se refiere?

- Cuando en un año se quema, por negligencia, descuido o intencionalidad, una sola hectárea de bosque, ay no podemos decir que ha sido buena la campaña contra incendios forestales. El bosque, el paisaje en general, es un valor en alza y seguramente no está lejos el momento en que genere recursos económicos por los beneficios que presta a toda la sociedad.

Hoy día se considera que los bosques son de todos y con frecuencia se asimila a que son de nadie y, consecuentemente, no tienen un valor económico que incite a su cuidado. A medida que se vaya comprobando y, en muchos casos, intuyendo su valor real, su cuidado correrá suerte paralela.

- En el capítulo de repoblaciones forestales ¿cuál es el resultado del pasado año?

- Durante 1998 se ha seguido un ritmo de repoblación forestal que se inició en 1993 con el nacimiento del Programa de Repoblación en Superficies Agrarias. Se han repoblado 13.000 Has. con cargo a dicho Programa y 10.000 más en lo que pudiéramos denominar repoblación forestal clásica, que hace directamente la Junta en los montes de utilidad pública.

Nunca en la historia de Castilla y León se ha repoblado tanta superficie, pues al concluir 1998, y desde el citado 1993, se han repoblado 138.000 Has. Cualitativamente se ha profundizado muy notablemente en las repoblaciones «a la medida» buscando las especies idóneas para cada retazo de terreno, incrementand la biodiversidad específica, de tal manera que en un año normal se plantan en la Comunidad más de 160 especies diferentes.

C. C

Caza y pesca

- Por lo que respecta a la caza y la pesca ¿cuáles son los datos más importantes a descatar en 1998? ¿se han desarrollado estudios hidrobiológicos en los ríos de nuestra región durante este año?

- Por lo que respecta a la caza y la pesca, poner en marcha, en una Región de tanta extensión como Castilla y León, las nuevas Leyes Sectoriales, supone un esfuerzo añadido en lo que pudiéramos llamar el quehacer normal. Para no provocar innecesarios traumas se van desarrollando los distintos títulos de la Ley, teniendo siempre la garantía subsidiaria de la Ley del 70 en todo aquello que no se opone a la actual, regulándose en primer lugar los temas de mayor importancia, como es el Título IV de los terrenos, que se ha realizado en 1998.

Regular los distintos tipos de cotos sin demasiadas controversias es señal de la prudencia antedicha y regular el ejercicio cinegético, con respecto a todas las especies que pueblan el medio natural, es labor, seguramente, intangible aunque absolutamente necesaria. Quizá desde un punto de vista muy específico, merece la pena destacarse la reintroducción de la cabra montés en la Reserva Regional de Caza de los Picos de Europa.

Por lo que a a al pesca se refiere y siguiendo, lógicamente, la misma teoría que en la Ley de Caza, merece la pena destacarse, en lo que a estudios hidrobiológicos se refiere, los realizados en 1.111 kms. en 1998, y en fase de ejecución, 1.727 más.

- ¿En qué estado se encuentra el cangrejo rojo y el cangrejo señal en nuestra región? ¿Se realiza algún tipo de estudio con el autóctono?

- El cangrejo rojo tiene una consideración muy cercana a la de plaga y se autoriza su pesca masiva con el fin de disminuir la densidad de población y sobre todo dificultar que siga colonizando nuevos tramos de río.

Ya hace unos años se apostó, aunque sea como sucedáneo, por el cangrejo señal y tras las correspondientes Evaluaciones de Impacto Ambiental se han repoblado un buen número de ríos en las provincias de Palencia, Burgos, Zamora y León. Ya se pesca con control en la de Soria y, probablemente, se comience en la próxima temporada en Burgos.

Por lo que al autóctono se refiere están localizados los tramos en los que aún existe, se está redactando un Plan de Protección y estudiando, asímismo, las posibilidades de expansión.

- ¿Nos puede esbozar algunos de los planes y actuaciones previstas para este año?

- continuar perfeccionando, por un lado, nuestra variada actividad y profundizando en los programas en marcha, por otro, son dos aspectos de <obligado cumplimiento>, que hemos de realizar en 1999.

Pero en este año concluyen la gran mayoría de los programas cofinanciados por otras Administraciones (M.A.P.A., Ministerio de Medio Ambiente, Unión Europea), y siempre que la Agenda 2000 consiga el feliz puerto que todos deseamos, hemos de preparar, durante el presente año, programas que continúen o sustituyan a los que ahora terminan.

Durante este periodo los asuntos relacionados con el Medio Ambiente han tomado carta de naturaleza en el seno de la sociedad, hasta tal extremo que ya hoy es difícil ver, oír o leer en los medios de comunicación, comentarios en los que nos e aluda, de una forma principal a asuntos medioambientales. Estos asuntos se han constituido en el denominador común de las actividades humanas y han penetrado en la sociedad con fuerza y cada vez, con mayor vocación de persistencia.

Hasta hace pocos años las exigencias medioambientales eran un modesto requisito o incordio para quienes iniciaran o continuaran con una actividad; hoy se ha iniciado un proceso tal que un buen informe medioambiental se ha convertido de requisito en recomendación. Tenemos, pues, la obligación de responder a esta demanda social de diseñar programas que respondan a problemas sentidos por la población y a tratar de desarrollarlos, recabando la mayor financiación posible ajena a los recursos de esta tierra que tanto lo necesita.

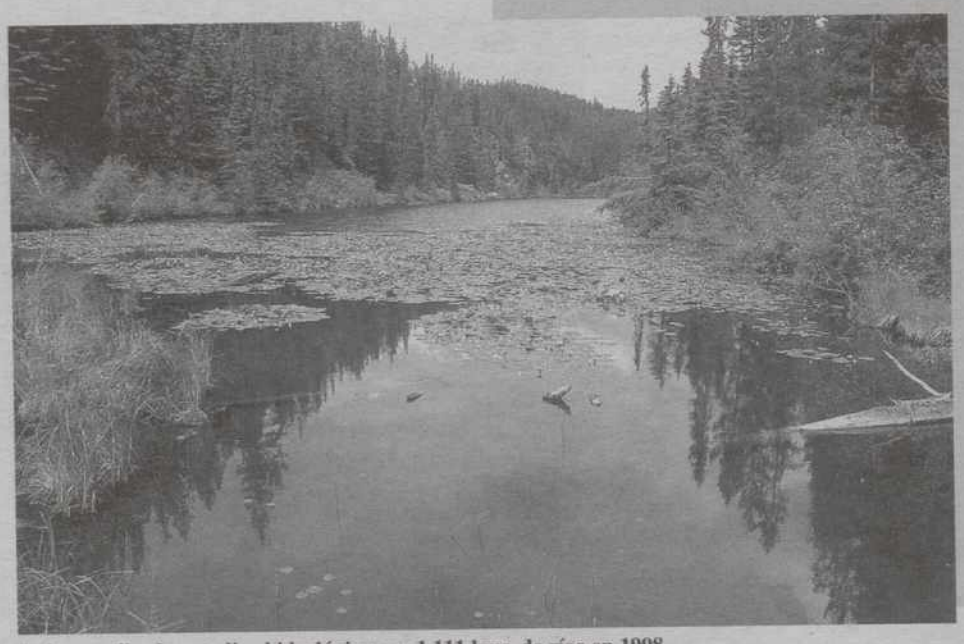

Se han realizado estudios hidrológicos en 1.111 kms. de ríos en 1998.

Cuida tu tierra

Junta de Castilla y León

CONSEJERIA DE MEDIO AMBIENTE Y ORDENACION DEL TERRITORIO

M.C.D.2022

Nuestras especies

Agachadiza común

► **Otros nombres:** gacha (León y Zamora), pitorrila (Salamanca)
Nombre científico: Gallinago gallinago
► **Descripción:** Es una pequeña ave zancuda de la que sorprende la longitud de su pico que llega a representar un tercio de la total. Su aspecto recuerda a otra zancuda mucho más conocida que es la becada o pitorra pero se distingue de ésta por su menor tamaño y por sus hábitos menos forestales. Su plumaje es pardo rayado por las partes superiores y la cabeza, y blanquecino por las inferiores. Vuelan velozmente y en zig-zag a la vez que emiten unos característicos gritos raspantes. Ambos sexos son similares a excepción de las plumas más externas de la cola que en los machos son de mayor longitud.
► **Distribución y hábitat:** Su distribución mundial es muy amplia ya que ocupa toda Eurasia y Norteamérica faltando únicamente de la cuenca meditarránea. En España su población reproductora es muy escasa y lozalizada ya que sólo se ha comprobado su cría en algunas localidades de Galicia y en las montañas de Gredos. En el resto de Castilla y León se sospecha que pueda criar en alguna localidad más de las sierras de Ávila y en la Laguna de Chozas de Arriba (León). No obstante, como invernante es bastante común en toda la Península. Su hábitat preferente consiste en humedales dulces o salobres con abundante vegetación y suelos ricos en los que alimentarse.
► **Biología:** La época de reproducción es el momento más espectacular de esta ave de costumbres generalmente retraídas. El cortejo del macho consiste en picados oblicuos sobre su territorio a gran velocidad durante los que emite un sonido muy vibrante. La emisión de este sonido la realizan gracias a la presencia de las plumas externasde la cola que no solamente son más largas que en la hembra sino que además poseen una forma característica que las hace vibrar. Una vez terminado el celo, la hembra busca un lugar apartado donde efectuar la puesta.
El nido consiste en una pequeña depresión del terreno de tres semanas y corre a cargo de la hembra; no así la crianza de los pollos, tarea en la que paricipan ambos adultos.
Los pollos abandonan el nido en cuanto se les seca el plumón y durante los primeros dñias de vida reciben el alimento del pico de los padres. A la semana de vida comienzan a alimentarse por sí mismos y a las tres semanas comenzarán los primeros vuelos.
La población europea es muy abundante y no parece que se encuentre amenazada. Sin embargo, la única localidad ibérica en la que se reproduce con asiduidad y que se sitúa en la umbría de Gredos se está deteriorando actualmente debido a los drenajes efectuados en los tremedales y juncales con objeto de aumentar los pastos para las vacas.

JAVIER GARCÍA FERNÁNDEZ

JAVIER GARCÍA FERNÁNDEZ

Las Agachadizas encuentran su alimento en zonas encharcadas.

Ecoterapia

Própolis: indicaciones médicas y curativas

El própolis o sustancia resinosa que forman las abejas a partir de las yemas de los árboles, posee unas propiedades muy interesantes. Esta sustancia ejerce acciones como cicatrizante, anestésico y antibiótico. Se utiliza en los problemas del sistema cardiovascular y sanguíneo, sobre todo en el tratamiento de anemias y se ha observado su gran eficacia en infecciones respiratoras y boncopulmonares. El própolis se recomienda para la higiene dental, el mal aliento, las aftas y las infecciones dentales, también en patologías gastrointestinales. En dermatología se emplea tanto por vía externa como ayudado con su ingesta, se utiliza en heridas, abscesos, quemaduras, verrugas, etc.
El própolis se puede utilizar en forma sólida como pasta, granulado y polvos, como pomada o ungüento asociado generalmente con vaselina o lanolina y como extracto diluído en alcohol.
La pasta se usa sobre todo en las enfermedades relacionadas con el aparato respiratorio y la estomatología, se recomienda masticar el própolis media hora en la boca (como el chicle) hasta disolverlo y tragárselo, esto se hace después de las tres principales comidas.
La forma de preparación en gránulos y en polvo es útil para las afecciones digestivas y urinarias, se recomienda un máximo de tres gramos diarios, en tres tomas antes de las comidas disuelto en agua o en leche con miel. Se aconseja empezar por un gramo el primer día e ir subiendo la dosis hasta el máximo recomendado, al mejorar los síntomas se reduce paulatinamente.
La solución alcohólica se puede usar por vía interna, generalmente ingerida en tres tomas al día diluida en agua o leche, por vía interna local como gargarismos o inhalaciones, y por vía externa aplicado sobre la lesión directamente.
La resina en forma de pomada es útil en quemaduras y heridas aplicándolo de una a tres veces diarias. Se puede usar en forma de emplasto una vez diaria como en el caso de las verrugas y las durezas de los pies.
El própolis no presenta ninguna contraindicación, es compatible con cualquier otro medicamento y puede tomarlo todo tipo de personas. Únicamente, se recomienda precaución a las personas alérgicas y evitar el consumo rápido y elevado porque puede producir malestar e irritación bucal o algún problema intestinal como diarreas.

M. A. PÉREZ

Econoticias

Día del arbol

Con motivo de la celebración el pasado 21 de marzo del Día del Árbol, la Consejería de Medio Ambiente organizó una serie de actos conmemorativos continuando con el programa de <plantaciones participativas> comenzado en 1996. Se trata de sensibilizar a la población ante la importancia de conservar nuestros bosques a través de su implicación y participación en actividades de recuperación de espacios comunes degradados.

A pesar de que en las últimas celebraciones se ha intervenido en una superficie considerable de la Comunidad, las plantaciones tienen un fin meramente educativo en el que los escolares se han convertido en los auténticos protagonistas. El núcleo principal de la actividad consistió en la repoblación de, al menos, una zona de la provincia, englobada en una jornada festiva en la que se organizaron juegos y actividades educativas.

La mayoría de los plantones utilizados en las repoblaciones provienen de los propios viveros forestales de la Consejería distribuidas entre los participantes junto al cuaderno divulgativo <Una ventana al bosque> y un pin que representa la hoja y fruto del arce de Mompelier, una especie poco conocida y representativa de nuestra Comunidad.

Algunas de las actuaciones llevadas a cabo en las provincias fueron las siguientes:

Burgos.- Plantaciones en el Valle de las Navas (Tobes y Rahedo).

León.- Charla en el Colegio de Profesores de Astorga sobre Repoblaciones Forestales y Desertización así como plantación en la comarca de Tabuyo del Monte con la participación de escolares de Astorga.

Palencia.- Entrega de los Premios para Proyectos de Fin de Carrera para Ingenieros de Montes, repoblación en Cillamayor y actividades en Aguilar de Campóo, Cervera de Pisuerga y Barruelo.

Salamanca.- Excurisión a la Sierra de Quilamas (zona muy rica en elementos ecológicos y medioambientales) para disfrutar de la naturaleza y plantación de especies autóctonas en Endrinal de la Sierra por parte de la Asociación de Vecinos ZOES.

Soria.- En el Monte Valonsadero, restauración de una zona degradada y plantación de rebollo y quejigo.

T. F.

La celebración del Día del Árbol trata de sensibilizar a la población ante la importancia de conservar nuestros bosques.

M.C.D.2022

Ecoturismo

Una vida sorprendente bulle tras lo montes que escoltan al río Duero en la frontera lusoespañola, acogiendo especies tan sorprendentes como naranjos, vides, almendros, chumberas o águila real, buitre, etc.

La Fregeneda

Vitigudino, ciudad medianamente grande a la que se accede desde la capital salmantina sirve de punto de partida para dirigirse hacia la Fregeneda por la C-517, en el límite mismo de la frontera de España y Portugal. Un gran complejo de arroyos y ríos van buscando siempre el cauce mayor del río Duero hacia el oeste, por lo que el entorno se encuentra ampliamente erosionado, según los materiales de la zona, en distintas áreas y formas. Encinas en dehesas constituyen un paisaje típico del área, aunque siempre sin olvidar las cercas de piedra que los complementan, colorido y pomposidad entre las encinas, de por sí ya majestuosas. Sus troncos rojos por su desnudez que les ha desprovisto del corcho, contrastan fuertemente con el verde de la hierba generando nuevos diseños coloristas para aquellos vendedores de moda, que se empeñan en decir que rojos y verdes no pegan. La naturaleza nos proporciona en estos campos gamas de verdes insólitas, que ni siquiera han sido bautizados.

El camino continúa entre estos juegos de colores y pronto encuentra en las proximidades de Cerralbo cauces que le invitan a modelar de nuevo el paisaje, remontándose o hundiéndose. Un gran puente moderno pasa sobre el Huebra obligando al visitante a buscar rápidamente un lugar para parar y poder hacer las fotos de rigor, en cuya premura casi ha de hacer verdaderos números para tener en cuenta el vehículo de atrás, la búsqueda de un lugar adecuado y el posible tráfico de frente. Por fortuna, nada más pasar el viaducto, existe una carretera señalizada como <en desuso>, que desciende rápidamente por debajo del puente encaminándose para pasar por otro de varios arcos antiguo, ocupado hoy por ovejas, dueñas del paisaje. Aquí existen vistas del río que forma remansos, desprovisto casi de la vegetación acompañante típica, aunque con robles que llegan hasta la misma orilla.

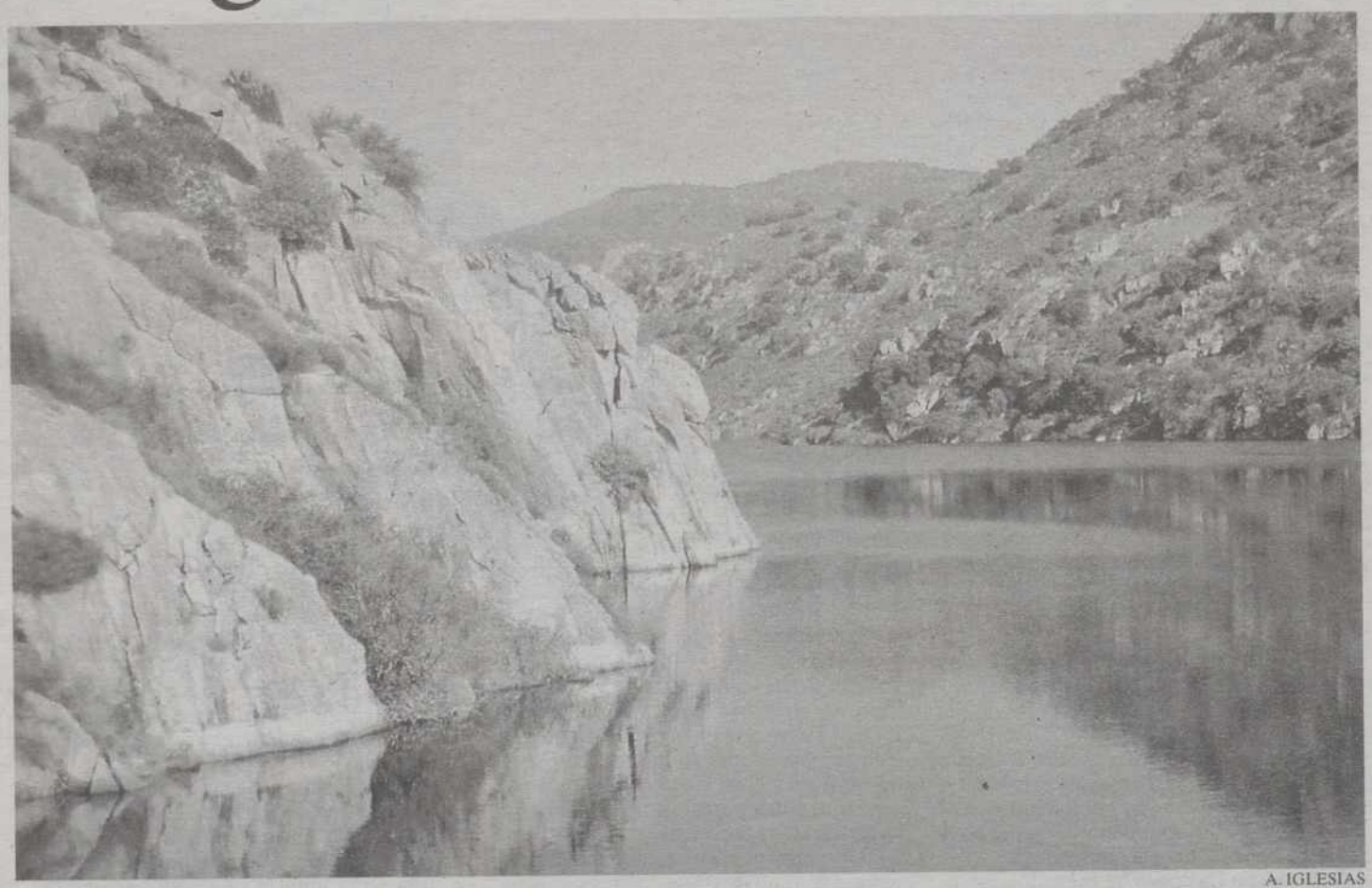

A. IGLESIAS

La clásica panorámica.

Obras incomparables

Lumbrales, como población importante en el aspecto monumental, es el preludio del área de Parque Natural Internacional. Importante por sus fuentes de obtención de estaño y con su ferrocarril ya olvidado, que pretende convertirse en una importante vía para visitas ecoturísticas, recorriendo una superficie al lado del río Águeda, afluente del Duero, bajo más de veinte túneles que se suceden en un corto recorrido (diecisiete kilómetros). Se trata del recorrido ferroviario más atrevido de toda Europa comparable sólo con el trazado del ferrocarril de Lötchberg, en los Alpes Suizos. Merece la pena acercarse en recorridos pedestres a ver sus puentes estilo Eiffel y los túneles que se suceden para descender trescientos metros antes de poder pasar a Portugal.

Se entra en terreno de paso para el lobo, en dominios del buitre que ya anunció su presencia en el Huebra, y donde el águila real mostrará su estampa en vuelo o tal vez posada. No muy lejos, en los arroyos aledaños, la nutria con su figura grácil y graciosa. Difícil de ver comparte su dudoso avistamiento con el de los corzos y conla tímida cigüeña negra, desde luego, ésta última francamente bien distinta en costumbres a la cigüeña blanca. Las extensiones nos saludan con sus grandes olivares, simétricos en su plantación, pequeñas o grandes huertas llenas de naranjos y limoneros, nísperos, kiwis, etc. Cerca está el embalse, ya en el mismo límite con Portugal que recoge las aguas del Huebra que llegan un tanto salvajes entre peñascos y bajo un puente de un arco parabólico que pone una nota pintoresca en el paisaje. Al pie de un centro de turismo rural se encuentran las ruinas de piedra de otras casas edificadas en el desnivel que desciende por un sendero hasta las aguas del río. Los veranillos traen las flores a los árboles antes que en otros lugares, ya que en este rincón la temperatura es de por sí muy benévola. La carretera forma una herradura para pasar por el lado más estrecho. Las chumberas pululan por todas partes como algo totalmente típico que crece en cualquier rincón de las paredes rocosas. Después, la central eléctrica y el río embalsado en la misma frontera. La carretera se divide antes para dirigirse montaña arriba hacia Saucelle, alejándose de los Arribes, no sin antes mostrarnos una visión panorámica a mayor altitud.

Atravesando el pantano se accede inmediantamente al país vecino donde puede ser recomendable dirigirse a través de otras culturas a Freixo de Espada a cinta, alejándonos también ligeramente de los Arribes. Interesante ciudad monumental. Una ruta alternativa nos puede conducir a visitar esta zona monumental y las pinturas rupestres. Después, el pueblecito de Mazouco donde es interesante dirigirse para ver el pequeño puerto fluvial y local donde flotan las tradicionales barcas rabelas características por su doble proa y típicas del Duero Portugués.

El camino de vuelta coduce a través del país vecino entre varios acercamientos a los Arribes que realiza la propia carretera. En la Goaça son los molinos tradicionales los que se reparten por el lugar.

MARIFLOR Y A. IGLESIAS

La fauna en el Duero

El alejamiento de las vías de comunicación de la zona de los Arribes, ha propiciado, junto con las características climáticas, el que especies que huyen de la presencia humana encuentren aquí refugio. Águila real, perdicera y alimoche, halcón peregrino, cernícalo primilla, sin olvidar el buitre leonado y la rara cigüeña negra son los habitantes habituales de estos confines.

El Duero desciende desde la meseta castellana erosionando y conformando varias gargantas y cañones en un paisaje que se configura como característico a través de casi 100 kilómetros de longitud. La altitud media de 800 memtros desciende en las proximidades de la Fregeneda hasta una media de 530 m. Más abajo del Embase de Saucelle son tan sólo 200 m. de altitud media. Dado que los amterailes que configuran la cuenca son distintos en la parte occidental de los del interior, es en la zona de Zamora donde el río excava produndamente los cañones de los Arribes a través de granitos y esquistos.

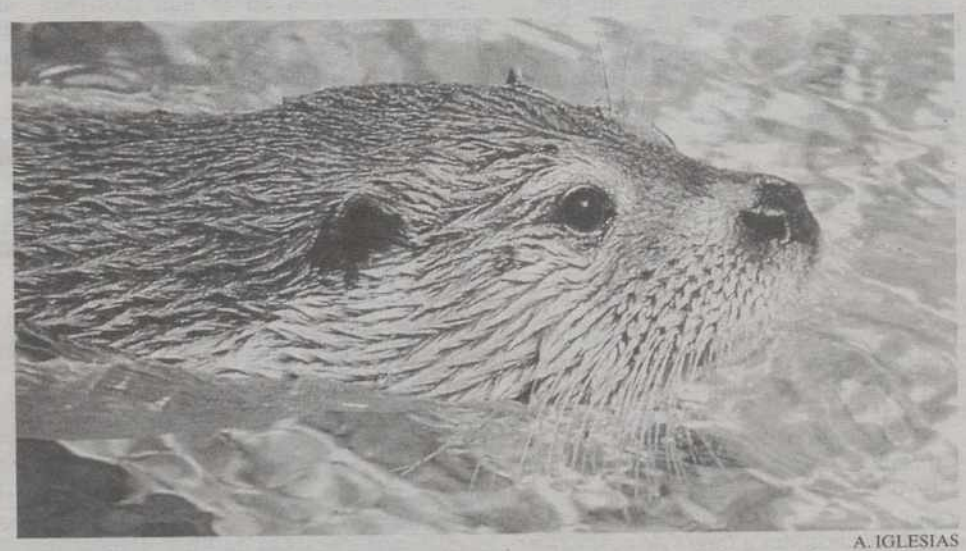

A. IGLESIAS

La nutria, muy difícil de ver.

A. IGLESIAS

Naranjos, olivos o churumberas son elementos del paisaje.

M.C.D.2022

Agenda

30 de Marzo de 1999

Amistad que acaba no había comenzado. *Publio Siro.*

EL TIEMPO, HOY

Temperaturas en ligero ascenso

❑ El Instituto Nacional de Meteorología prevé para hoy, martes, precipitaciones débiles en Galicia y posibilidad de ellas al final del día en el Noroeste de Castilla y León. Nuboso tendiendo a poco nuboso en las Comunidades cantábricas y Pirineo catalán.

Intervalos nubosos en Baleares y en el Norte y Este de Canarias.

Poco nuboso o despejado en las demás zonas con aumento de la nubosidad por el Noroeste al final del día.

Temperaturas en ligero a moderado ascenso.

Viento del Norte moderado a fuerte en al Noreste de Gerona, Sur de Tarragona y de Lérida, Menorca y Norte de Mallorca, disminuyendo por la tarde; del Suroeste moderado en Galicia con intervalos fuertes al Noroeste del litoral.

Castilla y León.- En el Noroeste intervalos nubosos con posibilidad de precipitaciones débiles al final del día.

En el resto intervalos de nubes altas. Brumas matinales.

Temperaturas en ligero a moderado ascenso.

Vientos flojos con predominio de la componente Oeste.

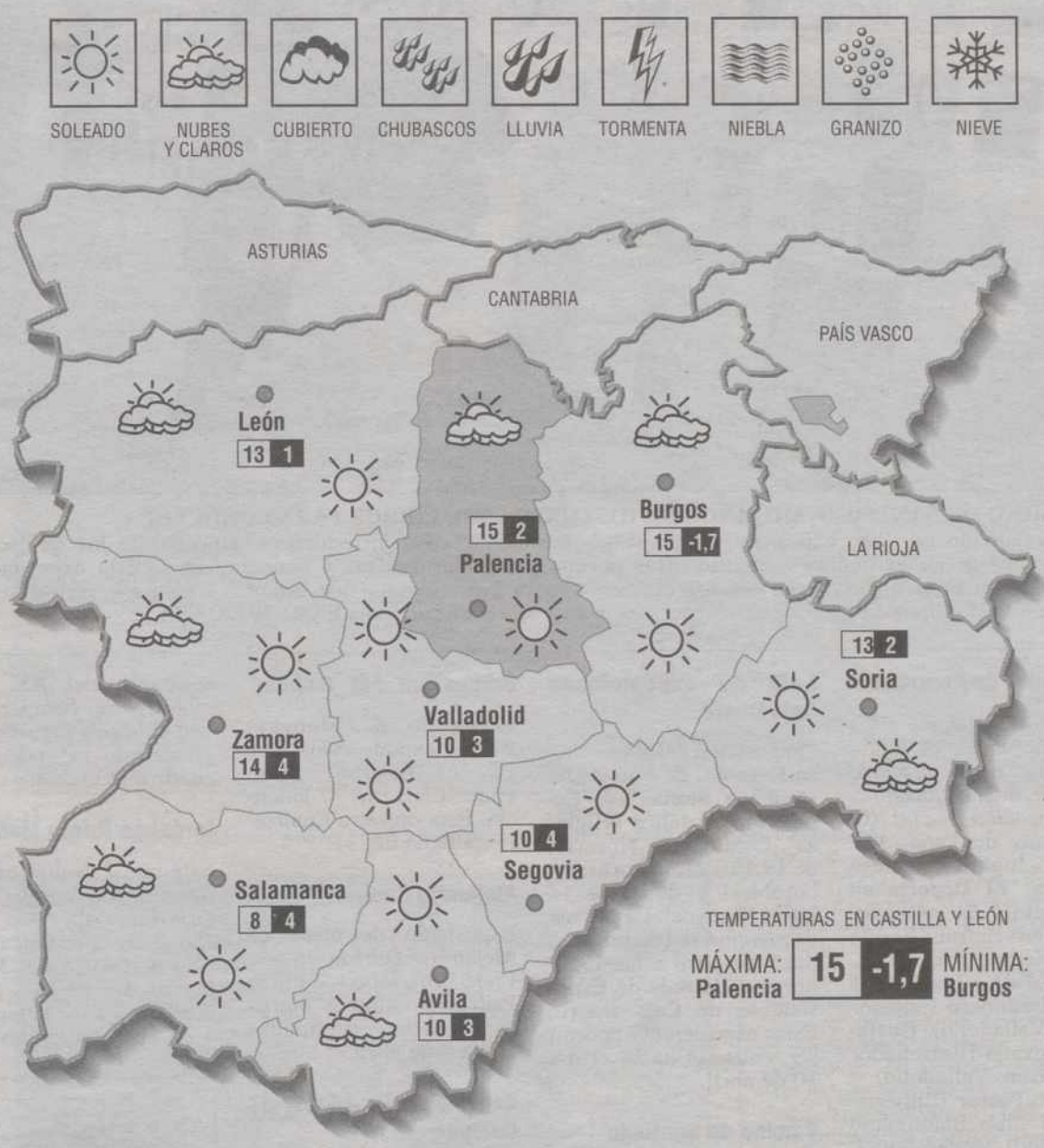

HOY

30 Van transcurridos del año 89 días y faltan para que el año finalice 276.

EL SOL: sale a las 6,3, y se pone a las 18,37.
LA LUNA: sale a las 17,18 y se pone a las 5,33.
Luna llena mañana en Libra.

DATOS ATMOSFÉRICOS REGISTRADOS EN CARRALOBO

Barómetro: Presión atmosférica, 1.019.
Temperatura ambiente: Máx. 15,5 grados. Mín. de 0 grados.
Viento: Sur.
Humedad: 60%.

Santoral: Ss. Juan Clímaco ab.; Régulo, Pastor, Zósimo obs.; Quirino, Domnino, Víctor, Decio, Irene ms.; Apolonio cf.; Osburga ab.; Mamertino, Clinio abades.

Misa: *Del Martes Santo.*

PREVISIÓN PARA MAÑANA

ARBOLES FRUTALES a 395 ptas. Hasta el 30-3-99
EN VIVEROS GIMENO S.A.
EN PALENCIA... Y DONDE USTED DESEE

Lluvias débiles en Galicia que se extenderán el miércoles al Oeste de Asturias y de Castilla-León y a Extremadura; posibilidad de que al final del día alcancen a Andalucía occidental.

En el resto de España, predominio de los cielos poco nubosos.

Temperaturas en ligerso ascenso.

Vientos moderados de componente S en Galicia.

Para el jueves.- Lluvias débiles a moderadas en Galicia.

Lluvias débiles en Asturias, Oeste de Castilla-León y Extremadura, que probablemente alcancen al resto de la vertiente atlántica.

En las demás regiones peninsulares intervalos nubosos con posibilidad de precipitaciones débiles y dispersas en el interior.

En Baleares y Canarias, predominio de los cielos poco nubosos.

Temperaturas en ligero descenso.

Intervalos de vientos moderados del SW en Galicia y Cantábrico.

LA SUERTE

CUPÓN PRO CIEGOS:

Lunes 29-III-99 ..... **86.810**
Reintegros ..... 8 y 0

Martes 23-III-99 ..... **45.071**
Reintegros ..... 4 y 1

Miércoles 24-III-99 ... **35.237**
Reintegros ..... 3 y 7

Jueves 25-III-99 ..... **39.729**
Reintegros ..... 3 y 9

Viernes 26-III-99 ..... **82.265**
Reintegro 5
(serie **052**)

LOTERÍA PRIMITIVA

Jueves 25 de marzo
2-4-7-8-12-20
C: **28** R: **1**

Sábado 27 de marzo
4-8-14-31-33-34
C: **42** R: **4**

BONO LOTO

Lunes 29 de marzo
11-12-18-29-36-49
C: **19** R: **4**

Martes 23 de marzo
17-22-39-41-43-49
C: **26** R: **8**

Miércoles 24 de marzo
3-8-17-18-40-49
C: **32** R: **0**

Viernes 26 de marzo
3-7-13-15-37-40
C: **5** R: **8**

GORDO DE LA PRIMITIVA

Domingo 28 de marzo
2-6-25-37-40-41
C: **48** R: **1**

LOTERIA NACIONAL

Jueves 25 marzo
Primer premio:
30.872
Serie ..... **6, fracción 1**
Reintegros ..... **2, 3** y **6**

Sábado 27 de marzo
Primer premio:
96.905
Serie ..... **8, fracción 10**
Reintegros ..... **1, 3 y 5**

M.C.D.2022

■ AGENDA DE PALENCIA

BIBLIOBUSES

BIBLIOBÚS A

HOY MARTES 30: Villaumbrales, Becerril de Campos, Fuentes de Nava, Autillo de Campos, Abarca.

BIBLIOBÚS B

HOY MARTES 30: Osornillo, Lantadilla, Itero de la Vega, Melgar de Yuso, Valbuena de Pga., Villalaco.

BIBLIOBÚS C

HOY MARTES 30: Villadiezma, Villaherreros, Villasarracino, Abia de las Torres, Santillana de Campos, Marcilla de C.

VARIOS

Semana Santa en la ciudad San Telmo

Hoy día 30, martes Santo, se celebrará la **Misa Crismal** en la parroquia de *S. Lázaro*. Esta misa será celebrada por el *Sr. Obispo*.

Escuela Oficial de Idiomas

Se encuentran expuestas en el tablón de anuncios de la Escuela de Idiomas las **Instrucciones de admisión de alumnos para el curso 99-2.000.** El plazo de presentación de solicitudes será: del 15 de abril al 7 de mayo. Para más información, en la *Secretaría de la Escuela*, C/ Los trigales s/n o llamando al 979-742349/742354.

Cofradía Penitencial del Santo Sepulcro

En la capilla del *Santo Sepulcro* (C/ Lope de Vega 10, bajo 34001) se celebrará la Santa Misa **"En la Cena del Señor"** a las 5 de la tarde del Jueves Santo.
El Viernes Santo, a la misma hora, tendrán lugar los **Santos Oficios.**

Asociación de vecinos "Virgen del Carmen"

Mañana día 31 de marzo, a las 20,15 horas, se dará una charla-conferencia sobre el *tabaquismo, problemas relacionados con el tabaco y la salud*. Será impartida por **D. José Ignacio Velasco**, farmacéutico, en la sede de esta Asociación. Sta. María de la Cabeza, nº 25.

CAMINO DE SANTIAGO. MIL AÑOS DE HISTORIA... MIL LIBROS PARA CONOCERLA. Un recorrido por esta exposición es un viaje apasionante. Nos introduce en aspectos de los que sólo sabíamos de su existencia e incluso otras porque abre nuevas ideas y conocimientos. Esta exposición tiene además el aliciente de que los libros no están colocados en los estantes sólo para verlos, sino para que el visitante pueda cogerlos y leerlos. Fotografía realizada por: **ENRIQUE CAÑA.**

II Jornadas de Periodismo

Hoy martes, día 30, a las 20,00 horas en el Salón de Actos de la *Escuela Superior de Periodismo y Comunicación Social* (C/ Fray Luis de León, 16), tendrá lugar la mesa redonda **"El Deporte en Valladolid".** En el coloquio intervendrán: **Sergio Kresic** (entrenador del R. Valladolid), **José Luis Pérez Caminero** (jugador del R. Valladolid), **Gustavo Aranzana** (Entrenador del Fórum Valladolid) y **Juan C. Pastor** (Entrenador del Club Balonmano Valladolid). Moderador: **J. Ignacio Tornadijo** (Periodista de la Cadena Ser y de TV Castilla y León). Estas jornadas están organizadas por los alumnos de la E. Superior de Periodismo y Comunicación S. con la colaboración de la Asociación Cultural Ángel de Pablos.

EXPOSICIONES

Concha Santiago

La exposición de la pintora **Concha Santiago**, tiene lugar en la sala de exposiciones de la *Biblioteca Pública*, podrá ser visitada hasta el día 13.

Sala de exposiciones Caja Duero

"Exposición del V Concurso Regional de Fotografía «Semana Santa»" y **"Exposición filatélica religiosa"**. C/ Mayor, 9. Horario: de 19,30 a 21,30 horas (laborables) y de 12 a 14 horas (festivos). La *entrega de premios* se celebrará el día 9 de abril a las 19,30 horas en la **Sala de Exposiciones de Caja Duero**. Estas exposiciones podrán ser visitadas hasta el día 10 de abril.

Camino de Santiago

En el *Centro Cultural Provincial* (Plaza Abilio Calderón, s/n) se muestra la exposición bibliográfica que lleva por título **"Camino de Santiago, mil años de historia... mil libros para conocerla"**. Esta muestra finaliza hoy, día 30 de marzo, de lunes a viernes (de 11 a 14 h. y de 18 a 20,30 h.) y los sábados (de 12,30 a 14).

Acuarelas de Lora

Hoy, día 30 de marzo, finaliza en la Galería de Arte *Castillo de Monzón*, Monzón de Campos, se exponen las acuarelas de **José Manuel Lora.**

Berges en "El Cafetín"

Fernando A. Meneses Berges expone estos días en *"El Cafetín"*, Plaza Padre Claret nº 4. Palencia. Esta muestra finalizará mañana día 31.

Alejandro Zubiría

Exposición de óleos de **Alejandro Zubiría** en *«La Vieja Bruselas»*, Plaza Padres Dominicos número 4. Esta muestra finaliza el día 4 de abril.

Exposición en Aguilar de Campoo

"Tierra de urces y lobos" es como se titula la nueva exposición sobre la Sierra de la Culebra que, finaliza hoy, día 30 de marzo, se puede visitar en la sala cultural de Caja España en *Aguilar de Campoo*. De 19,30 a 21,30 horas y de 12 a 14 festivos.

Centro C. "Las Huertas"

Hasta el día 10 de abril podremos admirar una recopilación de todos aquellos **objetos que emplearon nuestros abuelos** y que han ido evolucionando con el paso de los años, **Desde principios del siglo XIX hasta mediados del XX.** Esta muestra se compone de 160 objetos y juguetes originales de la época y 4 cuadros enmarcados.

Jerónimo Prieto Mañanes

Este pintor leonés expone sus pinturas en el *Centro Cultural*. Calle Don Sancho, 3. Esta muestra finaliza mañana, día 31 de marzo. De 19,30 a 21,30 horas los días laborables y de 12 a 14 los festivos.

■ FARMACIAS

PALENCIA

Se informa que el servicio de guardia diurno será desde las 10,00 horas de la mañana a las 22,00 horas de la noche.

Servicio de guardia:

●Dª. Mª. Josefa Herrero Muñoz.
C/ Mayor Pral, 26.

●Dª. Mª. Carmen E. Aller García.
Avda. Cardenal Cisneros, 29.

Servicio nocturno:

En todo el mes de Marzo, será en la *Calle Mayor Principal*, número 40.
D. José María Fernández Nieto.
El horario será de 22,00 a 10,00 horas de la mañana siguiente.

■ REGISTRO CIVIL

Nacimientos:

Francisco José Izquierdo Blanco.

Defunciones:

Alejandra Pérez Aguado, de 98 años, Félix Rojo Gómez, de 84 años, Antonia Calvo Villoria, de 88 años.

AGENDA DE PALENCIA

EN ESTA PÁGINA SE RECOGERÁN LAS ACTIVIDADES QUE TIENEN LUGAR EN PALENCIA.

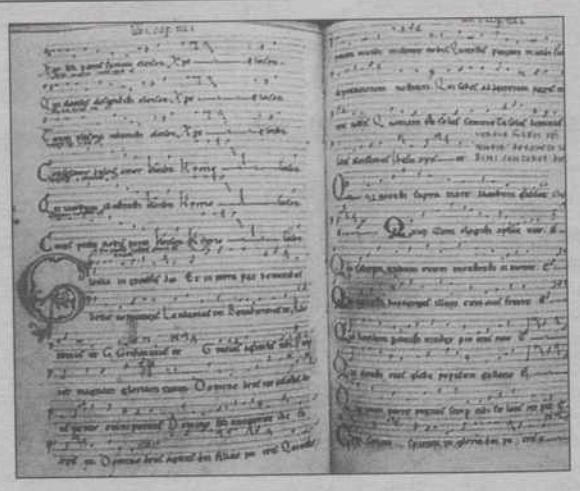

EL CAMINO DE SANTIAGO
El camino suscita el interés de estudiosos e investigadores que desde su trabajo, enriquecen el estudio del pasado y la realidad del presente de esta ruta milenaria.

M.C.D.2022

Se contemplan ayudas para pisos de tipo general, de precio tasado y de régimen especial

El Plan cuatrienal de Vivienda tiene previsto destinar 820.000 millones para su financiación

El Ministerio de Fomento tiene previsto realizar un total de 142.939 actuaciones en materia de vivienda y suelo en 1999, un 15,5% más que las previstas inicialmente, con una línea de financiación de 820.000 millones de pesetas, dentro del Plan Vivienda 1998-2001, según anunció el director general de la Vivienda. El tipo de interés inicial de los préstamos acogidos al Plan Vivienda será del 4,75%, el mismo que el fijado en octubre del pasado año, para la financiación del programa de 1998 correspondiente al nuevo plan.

❑ **MADRID**/AGENCIAS.-El nuevo Plan de Vivienda de este año financiará un total de 142.939 actuaciones en vivienda y suelo, cifra que supone un aumento del 15% sobre las actuaciones realizadas el pasado año.

El director general de la Vivienda, Fernando Nasarre, destacó en rueda de prensa que el nuevo plan mantiene el tipo de interés subsidiado en el 4,75%, así como el precio de 98.500 pesetas del precio del metro cuadrado de las viviendas protegidas, importe que las Comunidades Autónomas podrá subir en un 15% o bajar hasta un 20%.

Las actuaciones en vivienda y suelo de este año se enmarcan en el Plan de Vivienda cuatrienal 1998-2001 aprobado el pasado año y cuyo primer ejercicio de vigencia se extiende hasta el próximo 31 de marzo. Cada año el Gobierno central y las Comunidades pactan las actuaciones a llevar a cabo, así como los recursos financieros necesarios. El coste estimado para el Estado del Plan de Vivienda cuatrienal se eleva a 426.000 millones.

De las 142.939 actuaciones previstas en este capítulo para este año, 79.405 (un 56% del total) se destinan a vivienda nuevas protegidas; 13.790 (un 9%) a la adquisición de viviendas ya existentes; 22.521 (un 16% del total) a rehabilitación y 26.727 (el 19%) a financiar operaciones de suelo.

DB

El nuevo plan cuatrienal prevé 142.939 actuaciones en materia de suelo y vivienda.

BERNARDO RODRÍGUEZ/EFE

Fernando Nasarre, en un momento de su explicación del Plan.

Convenios de financiación

El volumen de recursos económicos para financiar el conjunto de estas actuaciones protegibles se ha fijado en 820.000 millones de pesetas, frente a los 772.000 millones del pasado año. De este importe, 780.000 millones están territorializados por comunidades autónomas y los restantes 40.000 millones se reservan para atender situaciones justificadas que pudieran requerir un mayor volumen de préstamos.

Los convenios de financiación a suscribir con las entidades de crédito que colaboran con el plan se firmarán a comienzos del próximo mes de abril, una vez que haya concluido el proceso de distribución de los citados recursos, es decir, de la asignación de las cuantías que corresponden a cada entidad financiera. En abril, se firmarán convenios por 390.00 millones de pesetas, la mitad del volumen total de recursos. EL 50% restante se formaliza a partir del mes de septiembre.

En vivienda, el plan contempla tres tipos de ayudas: para las viviendas tipo A (antiguo régimen general); tipo B (las viviendas de precio tasado) y tipo C (las de régimen especial). Para las de tipo A y C el Estado paga el 15% de la cuota mensual del crédito, con una duración del subsidio de 15 años, para las familias con rentas inferiores a 2,5 millones al año.

El subsidio alcanza el 10% por 10 años para rentas entre 2,5 y 3,5 millones anuales y el 5% durante 5 años para la rentas entre 3,5 millones y 4,5 millones de pesetas al año.

Para las viviendas tipo B, el subsidio a la cuota mensual a pagar por el Estado alcanza el 10% durante 10 años para rentas inferiores a los 2,5 millones anuales. Este porcentaje baja hasta el 5% durante 5 años para rentas entre 2,5 y 3,5 millones al año.

Subsidio reforzado

Como en 1998, este año se mantiene la figura del subsidio reforzado, consistente en el abono del doble de la cuantía de la subsidiación normal durante los primeros años que corresponsa en caso de primer acceso a la vivienda. Asimismo, habrá interrupción del pago del crédito por pérdida de empleo.

En cuanto a las novedades existentes, Nasarre destacó el «importante» número de operaciones destinadas a alquiler en la anualidad de 1999, con la introducción de ayudas a la promoción de viviendas en este régimen mediante subvenciones directas, así como la rehabilitación del parque de viviendas existentes.

Ayudas por rehabilitación

De esta forma, se incrementa el porcentaje de ayuda a los propietarios que decidan acometer obras de rehabilitación, que pueden llegar hasta el 25 ó 35% del presupuesto (56% del total); mientras que 26.727 actuaciones serán de adquisición de suelo, un 19%. A la rehabilitación de viviendas se dedicarán finalmente 22.521 actuaciones del Plan para 1999, (un 16%), siendo 4.730 las previstas para áreas de ciudades y 17.791 para edificios.

En Castilla y León

❑ El Ministerio de Fomento financiará 9.335 actuaciones en materia de vivienda y suelo en Castilla y León en 1999, de las que 3.952 se dirigen a vivienda de nueva construcción, 1.147 a rehabilitación y 975 a adquisición de inmuebles escriturados.

Estas actuaciones, que se enmarcan dentro del Plan de Vivienda de este año, se completan con una financiación de 41.296 millones de pesetas, de los 820.000 millones de pesetas que se concederán en préstamos para estas actuaciones en toda España, de los que 780.000 millones, un 95 por ciento, ya están distribuidos entre las comunidades autónomas con las que se ha firmado un convenio, entre ellas Castilla y León.

Además de las 6.074 actuaciones previstas en vivienda en Castilla y León en 1999 hay otras 3.261 en suelo, según el citado departamento ministerial.

El tipo de interés inicial de los préstamos acogidos al Plan Vivienda será del 4,75 por ciento, el mismo que el fijado en octubre del pasado año, para la financiación del programa de 1998 correspondiente al nuevo plan. Asimismo, el precio básico, que permite calcular los precios máximos de venta y renta de las viviendas protegidas, se mantiene en 98.500 pesetas por metro cuadrado útil, por lo que Fomento estima que los precios de este tipo de vivienda no se incrementarán durante 1999.

Camacho, un tipo serio

RAFAEL TORRES

LAS comparaciones son odiosas, pero sólo para la parte que sale mal parada. Comparar, en fin, es necesario: constituye el indispensable ejercicio previo al de la elección, que es, a su vez, el principio básico de la libertad. O dicho de otro modo: José Antonio Camacho es mucho mejor entrenador, e infinitamente mejor seleccionador nacional, que Javier Clemente. El aficionado compara y elige. Odiosos fueron los muchos años de astenia y mal rollo futbolístico en que no pudo ni comparar ni elegir.

Camacho es, pese a su imagen algo rústica, un tipo serio, y sólo los tipos serios pueden ser divertidos. Clemente, con una imagen más rústica todavía, no era un tipo serio, y por eso su persona y sus obras eran mortalmente aburridas. A un tipo serio le hacen seleccionador nacional de fútbol, esto es, encargado de seleccionar a los jugadores españoles que están más inspirados y en forma, y, si acepta el cargo, va, lo selecciona y les pone a jugar como ellos saben.

A un tipo que no es serio, se le da una selección nacional y la convierte, en un «plis plas», en un club privado donde sólo juegan los «amiguetes», aunque sean más lentos que el caballo del malo y más torpes que los estrategas políticos de la OTAN. La diferencia, fruto de la comparación, se sustancia sobre el terreno de juego: el serio ofrece un espectáculo divertido; el «gracioso» escenifica un funeral de noventa minutos más el descuento.

Tampoco es tan difícil: mal se tienen que dar las cosas para que los once mejores futbolistas de la nación no ofrezcan, por lo menos, un juego apañado. Clemente, en cambio, tenía la habilidad de invertir esa deriva natural de las cosas: si, por casualidad, convocaba a algún jugador en racha, o, excepcionalmente, a uno técnico o artista, lo hundía en la miseria de su estrategia del «patadón» y la «depre».

Camacho, como tipo serio, elige lo más adecuado para divertirnos y divertirse: selecciona a los mejores, amigos no, los pone en el campo y los anima.

M.C.D.2022

LAVANDEIRA/EFE

La plaza compostelana del Obradoiro fue ayer el escaparate en el que se pudieron contemplar los dispositivos para el Año Santo.

Fraga y Coutino presentaron los efectivos policiales en la plaza del Obradoiro

Once mil agentes y 2.800 vehículos participarán en el operativo «Xacobeo'99»

Un helicóptero y una veintena de coches y motos del Cuerpo Nacional de Policía abarrotaron la Plaza del Obradoiro en la mañana de ayer en la presentación de los medios de la Policía Nacional adscritos a la operación Xacobeo 99. Con una continua llovizna, característica esencial de la vida compostelana, que arreciaba en ocasiones, el director general de la Policía, Juan Gabriel Cotino Ferrer, inauguró el refuerzo que los agentes policiales iniciarán en Semana Santa con motivo del Año Santo y se mantendrán durante esta celebración.

❑ **SANTIAGO DE COMPOSTELA**/EUROPA PRESS.- El director general de la Policía, Juan Coutino, presentó ayer en la plaz del Obradoiro de Santiago de Compostela, los medios que este Cuerpo pone a disposición del Xacobeo'99 para atender las necesidades más perentorias de la celebración del Año Santo Compostelano.

A este respecto, el presidente de la Xunta, Manuel Fraga, indicó que los acontecimientos por los que atraviesa Galicia exigen la planificación de un sistema de seguridad que garantice la celebración pacífica y ordenada de los diferentes actos del Xacobeo 99, así como la seguridad en las rutas terrestres que configuran el Camino de Santiago.

Servicio público

Por otra parte, el jefe del Ejecutivo gallego manifestó que desde su creación hace 175 años, la Policía Española «demostró su capacidad» como una institución civil consagrada al servicio público. Asimismo incidió en su capacidad de adaptación «con el paso de los años para actualizar sus fines en el devenir de los tiempos».

Al acto de presentación de los medios del Cuerpo Nacional de Policía adscritos a la operación «Xacobeo'99» asistieron además, el delegado del Gobierno en Galicia, Juan Miguel Diz Güedes; los conselleiros de Cultura, Comunicación Social e Turismo, Jesús Pérez Varela; y el de Xustiza, Interior e Relacións Laborais, Xesús Palmou, así como el alcalde compostelano, Xosé Sánchez Bugallo.

Por otro lado, también con motivo del Xacobeo 99 y para garantizar el incremento del número de peregrinos que realizarán el Camino de Santiago por sus diferentes rutas, la Guardia Civil anunció un refuerzo de efectivos, más de 11.000 agentes, 2.800 vehículos, 800 motos, 8 helicópteros y 5 unidades de montaña son los efectivos con los que cuenta la Guardia Civil para este Año Santo.

Exposición Xacobea

Por otra parte, el Palacio Real de España y el Museo de Varsovia (Polonia) participan en la exposición «O Xacobeo. Unha Lenda Dourada. Museos e Coleccións», que se podrá contemplar en el Museo de Bellas Artes de A Coruña a partir del 22 de junio.

Esta muestra, que se centra en el Apóstol y las peregrinaciones, permanecerá en la ciudad herculina hasta el 1 de septiembre.

Según explicó ayer la Consellería de Cultura, Comunicación Social e Turismo, la exposición presentará obras de Santiago procedentes de la Biblioteca del Palacio Real de España y una colección de 16 grabados del Apóstol del Museo de Varsovia, así como un apostolado completo de Jusepe de Ribera.

Esta muestra toma como punto de partida un discurso que aspira a englobar en sí mismo dos vertientes diferentes del fenómeno jacobeo.

Por un lado, la relación directa que existe entre este fenómeno y la tradición literaria definida por Jacobo de Vorágine en su «Leyenda Dorada» y, por otro lado, la selección de los objetos que componen esta muestra a partir de los fondos procedentes de museos y colecciones que, en primera instancia, según indica la Xunta no mantienen ninguna relación con el Apóstol, pero se implican en el universo xacobeo de una manera indirecta, actuando como custodios y guardianes de este citado patrimonio cultural.

«O Xacobeo. Unha Lenda Dourada» aspira a reunir a todas aquellas instituciones que, dentro de la custodia y conservación del patrimonio cultural, participan de ese ideario común que representa la figura del Apóstol y la peregrinación jacobea.

Cincuenta peregrinos finalizaron el Camino de Santiago en trineo

❑ Los cincuenta peregrinos que desde el pasado jueves recorrieron parte de la Ruta Xacobea en trineos tirados por perros llegaron por la tarde a Santiago de Compostela, según informó el presidente de la Asociación Gallega de Perros de Trineo y Tiro, Pablo Teijeiro.

Los vehículos llegaron a la catedral a las cinco y media de la tarde y durante más de media hora los perros de raza Husky, Samoyedo, Alaska y Groenlandés fueron expuestos en filas en la Plaza del Obradoiro para que pudieran ser comtemplados por los turistas y los curiosos. En cuatro días de peregrinación, los participantes recorrieron el tramo del camino xacobeo que une la población lucense de O Cebreiro con Santiago de Compostela.

En este trayecto, Teijeiro afirmó que el recorrido más complicado fue durante la primera jornada, cuando la nieve los «cogió de sorpresa» a su paso por el municipio lucense de Poio. Para acometer esta «aventura», el recorrido se dividió en tramos de 40 kilómetros diarios. En los descansos, cada diez kilómetros, los participantes procedentes de Cataluña, Madrid, País Vasco y Galicia visitaron diferentes localidades de la ruta xacobea.

Por las noches descansaron en Samos, Ventas de Narón y Arzúa.

Por otra parte, Teijeiro aseguró que los participantes en esta «peregrinación» solicitarán hoy la Bula Compostelana tras presentar sus credenciales.

52 muertos en 44 accidentes de tráfico

❑ Un total 52 personas han fallecido en las carreteras españolas en 44 accidentes de circulación ocurridos en los primeros cuatro días de la operación especial de la Dirección General de Tráfico (DGT) con motivo de la Semana Santa.

Según la DGT, en las últimas 24 horas se han producido seis accidentes con ocho personas muertas, seis heridos graves y cuatro leves.

Estos accidentes se suman a los ocurridos durante la primera fase de la operación especial de tráfico –desde las 15.00 horas del viernes a las 24.00 de ayer domingo– que concluyó con un total de 44 muertos en 38 accidentes que también causaron 30 heridos graves y 25 de carácter leve.

Campaña informativa sobre el uso de genéricos

❑ El ministerio de Sanidad ha sacado a concurso una campaña informativa sobre las especialidades farmacéuticas genéricas, que pretende impulsar su conocimiento entre la población y que los usuarios los pidan a sus médicos.

Nieves Martín, subdirectora de planificación farmacéutica del Ministerio de Sanidad, explicó a Efe que la campaña busca que la gente se familiarice con los genéricos, medicamentos sin marca y más baratos, para que se consolide su uso.

Amenazaba de muerte por no estudiar

❑ La Generalitat ha abierto un expediente disciplinario y ha suspendido cautelarmente de su empleo a un profesor de música de un colegio de primaria de Mont-Roig del Camp (Tarragona) por aplicar castigos lesivos a sus alumnos y amenazar a algunos de muerte por no saberse la lección.

Según fuentes de la consellería de Enseñanza de la Generalitat, la investigación a este profesor, de 25 años, que imparte clase en el colegio Mare de Déu de la Roca de Mont-roig, se produjo a raíz de las denuncias de la Asociación de Madres y Padres de Alumnos (AMPA) del centro, que habían recibido quejas de 18 alumnos distintos por malos tratos y amenazas.

Demandarán a Yoplait

❑ El Comité Económico de la Fruta Dulce quiere demandar a la empresa de yogures de la marca Yoplait porque considera que el anuncio televisivo que ha realizado denigra a los productores y vendedores de fruta dulce.

El sector de la Fruta Dulce califica de «agresivo» el mensaje que da el anuncio de Yoplait, en el que se interpreta que los vendedores de fruta fresca tendrán que cerrar sus tiendas porque este producto ya lleva fruta.

M.C.D.2022

Reconoce su culpabilidad en el caso del avión que derribó un teleférico

❑ **CAMP LEJEUNE (EEUU)**/EFE.- El ayudante de navegación del piloto estadounidense cuyo avión cortó los cables de un teleférico, matando a sus 20 ocupantes en Italia, se declaró culpable ayer, lunes, en un acuerdo extrajudicial, según un portavoz de la Marina de Guerra.

Se espera que el capitán Joseph Schweitzer haga oficial su declaración de culpabilidad en Camp Lejeune (Carolina del Norte), aseguró el capitán Steve Buttler, del cuerpo de Marines de Norfolk (Virginia).

Schweitzer ha sido acusado de obstrucción a la justicia y conspiración por supuestamente haber destruido la cinta de vídeo que muestra las escenas previas al accidente del avión EA-Prowler que accidentalmente cortó los cables de un teleférico durante una misión de adiestramiento.

En este accidente fallecieron los 20 ocupantes del teleférico que se dirigían a esquiar en uno de los centros turísticos más concurridos de Italia, en febrero de 1998.

La selección del jurado en el caso de Joseph Schweitzer, de 31 años, estaba prevista para la semana pasada, pero fue postergada debido a maniobras legales.

Un consejo de guerra de Camp Lejeune absolvió al piloto del EA-6B involucrado en el accidente, el capitán Richard Asbhy, de 31 años de cargos de asesinato casual, el pasado 4 de marzo.

Ese consejo de guerra también dejó de lado los mismos cargos contra Schweitzer. Sin embargo, ambos afrontan acusaciones de presunta obstrucción a la justicia y conspiración vinculados con la destrucción de la grabación de vídeo de los momentos previos al accidente.

SERGIO CARO/EFE

Un oficial muestra uno de los escondites utilizados por la organización.

Desarticulada una organización de traficantes de droga en Sevilla

Efectivos de la Unidad de Drogas y Crimen Organizado (Udyco) de la Policía de Sevilla han desarticulado una importante organización criminal dedicada al tráfico de estupefacientes dentro de la denominada operación «Castilleja», que se ha saldado con la detención de 25 individuos y la aprehensión de 34,5 kilos de cocaína, dos de heroína, 13 armas de fuego y 21 millones de pesetas, entre otros efectos.

❑ **SEVILLA**/E.P.-El Consejero Inspector Regional de Servicio, Enrique Álvarez Riestra, y el Comisario Jefe de la Brigada Provincial de Policía Judicial, Miguel González de Fez, informaron ayer en rueda de prensa de los detalles de la operación, que comenzó hace cuatro meses y finalizó el pasado fin de semana después de que los agentes llevaran a cabo un total de 17 registros en la capital hispalense y en varias localidades de la provincia.

En concreto, la Policía realizó registros en las barriadas del Polígono San Pablo, las «Tres mil viviendas», y Palmete, en la capital hispalense, así como en las localidades de Olivares, Alcalá de Guadaira y Carmona, población esta última donde fue localizada toda la droga.

A este respecto, De Fez explicó que los 34,5 kilos de cocaína, así como los dos de heroína estaban perfectamente camuflados en el interior de tres zulos caseros que los traficantes tenían enterrados en el jardín de un chalé, ubicado en la urbanización Torrepalma, en Carmona.

Asimismo, señaló que los zulos estaban sepultados a unos 50 centímetros de profundidad y en tres puntos distintos del jardín, y sobre ellos los detenidos habían colocado unas losas.

La operación «Castilleja» también se ha saldado con un total de 25 detenciones, 13 hombres y 12 mujeres. Todos son de nacionalidad española, residentes en Sevilla, salvo dos ciudadanos de nacionalidad colombiana. En este sentido, el comisario jefe de la Brigada Provincial de Policía Judicial destacó que uno de los detenidos es el presunto autor de una explosión el pasado 16 de marzo en la barriada sevillana de las «624 viviendas».

Reavivado un nuevo foco del incendio en el interior del túnel del Montblanc

❑ **COURMAYEUR**/AGENCIAS.- Un nuevo incendio se produjo a mediodía de ayer en el túnel del Mont Blanc donde un siniestro similar causó el pasado miércoles al menos 40 muertos, según los bomberos italianos.

Hacias las 14.30, hora española, los bomberos italianos penetraron en el túnel para apagar las llamas que volvieron a prender, según las primeras informaciones, en los restos del último camión que entró en el túnel el pasado miércoles en el momento del accidente.

Por otra parte, el jefe del Gobierno italiano, Massimo D'Alema, y su homólogo francés, Lionel Jospin, se desplazaron a Chamonix, en Francia, donde tenían previsto participar en una ceremonia en memoria de las víctimas del incendio.

Polémica

El accidente del túnel del Mont Blanc de la semana pasada ha reavivado la polémica sobre el tráfico transalpino de camiones.

El primero que atizó el debate fue el alcalde de Chamonix, Michel Charlet, que ya antes del accidente había advertido de los riesgos de que unos 2.000 camiones diarios (4.0000 en los periodos álgidos) pasaran por el túnel de Mont Blanc -la principal vía entre Lyon y Turín-, de 11,5 kilómetros de largo.

Charlet exigió la semana pasada al Gobierno la prohibición del paso de camiones y señaló que la ciudad estaba harta, mientras la Federación europea del Mont Blanc (que engloba asociaciones ecologistas de los Alpes franceses, suizos e italianos) pedía la construcción «en el periodo más breve posible» de un túnel ferroviario.

Un nuevo balance eleva a 91 las víctimas del terremoto del domingo en el Norte de India

Al menos 91 personas fallecieron ayer y centenares de personas resultaron heridas en el terremoto que afectó al norte de la India ayer, y las autoridades temen que el balance del número de muertos aumente considerablemente.

La sacudida, de una magnitud de 6,8 de la escala de Richter, se produjo a las 00:35 hora local (21:05 hora española del domingo) en las cercanías del Himalaya, región cercana a las fronteras chinas y nepalesas, una de las zonas tectónicas más activas del planeta.

Este terremoto –el más fuerte que ha tenido lugar desde principios de siglo en esta región– duró más de 40 segundos, causó enormes movimientos de tierra y destruyó el 90 por ciento el distrito de Chomali, situado cerca del epicentro del seísmo en las montañas de Kumaon, al norte del Uttar Pradesh. El seísmo fue seguido de una serie de más de 20 réplicas, la más fuerte alcanzando los 4,9 grados de la escala de Richter.

Podría empeorar el balance

Las grandes ciudades del norte de la India notaron el terremoto, en especial New Delhi, la capital, situada a 300 kilómetros al sureste, en dónde los edificios temblaron y en algunos aparecieron fisuras, y los habitantes de varios barrios salieron asustados a la calle. Decenas de miles de personas pasaron el resto de la noche fuera en el norte del país bajo el temor de una nueva y más importante sacudida.

Al menos 59 cuerpos fueron encontrados esta tarde en Chomali, distrito en dónde 119 pueblos se vieron afectados, y 32 en el distrito vecino de Rudraprayag, según las autoridades locales. Sin embargo, algunos responsables creían que podría haber centenares de muertos.

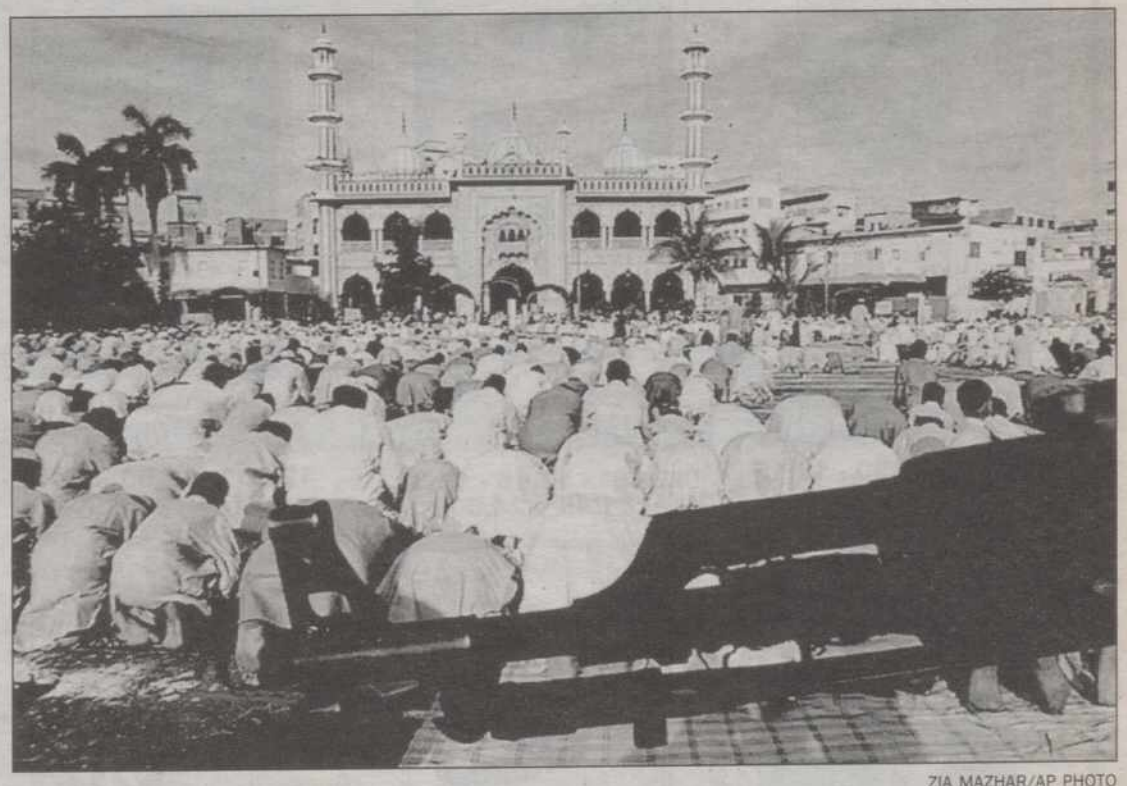

ZIA MAZHAR/AP PHOTO

PEREGRINOS EN LA MECA Casi dos millones de peregrinos musulmanes concluyeron ayer el rito de la lapidación de las estelas que simbolizan a Satán en la ciudad de Mina e iniciaron el camino de regreso a la ciudad santa de La Meca para efectuar una última vuelta a La Kaaba, la piedra sagrada. Según las cifras oficiales del Departamento saudí de Estadísticas, 1.704.851 fieles peregrinaron este año a La Meca. Desde el pasado sábado acampan en el valle de Mina, cerca de La Meca, a donde regresan una vez terminado el rito de la lapidación para dar la vuelta «de despedida» a La Kaaba.

M.C.D.2022

CINES BOSTON

SÁBADOS SESIÓN DE MADRUGADA A LA 1 – TELÉFONO 979 74 02 44

SALA 1

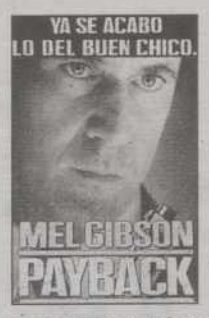

5,30 8,15 Y 10,45

"CUANDO SE MATA A PORTER, ES MEJOR ASEGURARSE QUE ESTÁ MUERTO. LLEGA LA VENGANZA"

MAYORES 18 AÑOS

SALA 2

5,30 – 8,15 Y 10,45

SIETE NOMINACIONES AL OSCAR
** Mejor película, maquillaje, acrtriz, B. Sonora, D. Artística, fotografía y vestuario*

NO RECOMENDADA MENORES DE 13 AÑOS

SALA 3

5,30 – 8,15 Y 10,45

"CATHERINE DENUEVE SE VE IMBOLUCRADA EN LA DESAPARICIÓN DE SU MARIDO Y EN UNA MISTERIOSA HISTORIA DE DIAMANTES"

NO RECOMENDADA MENORES DE 13 AÑOS

CINES ORTEGA (4 SALAS)

5,30 - 8,15 10,45

7 OSCARS (INCLUIDO MEJOR PELÍCULA)

TODOS LOS PÚBLICOS

5,30 - 8,15 10,45

5,30 - 8,15 10,45

TODOS LOS PÚBLICOS

5,30 - 8,15 10,45

TODOS LOS PÚBLICOS

CINES AVENIDA (7 SALAS)

5,30 y 9,00

NO RECOMENDADA MENORES DE 13 AÑOS

7 NOMINACIONES OSCAR (INCLUIDO MEJOR PILICULA)

5,30 - 8,15 10,45

TODOS LOS PÚBLICOS

5,30 - 8,15 10,45

NO RECOMENDADA MENORES DE 13 AÑOS

5,30 y 9,00

5 OSCARS (INCLUIDO MEJOR DIRECTOR)

NO RECOMENDADA MENORES DE 13 AÑOS

5,30 8,15 Y 10,45

TODOS LOS PÚBLICOS

5,30 8,15 Y 10,45

NO RECOMENDADA MENORES DE 18 AÑOS

5,30 8,15 Y 10,45

TODOS LOS PÚBLICOS

MULTICINES LAS HUERTAS (8 SALAS)

Tfno: 979 16 02 47

12,15* - 16,30 - 18,30 20,30 - 22,30 y 24,30#

TODOS LOS PÚBLICOS

12,10* - 16,30 - 18,30 - 20,30 - 22,30 y 24,15 #

MENORES DE 13 AÑOS

12,00* - 17,00 - 19,30 - 22,00 y 24,30 #

MENORES DE 13 AÑOS

12,00* - 17,00 - 19,30 - 22,00 y 24,15 #

TODOS LOS PÚBLICOS

12,15*

TODOS LOS PÚBLICOS

16,30 - 18,30 - 20,30 - 22,30 y 24,30#

MAYORES DE 7 AÑOS

12,20* - 17,00 - 19,15 21,30 y 24,15#

TODOS LOS PÚBLICOS

12,30* - 17,15 - 19,30 - 21,45 y 24,00#

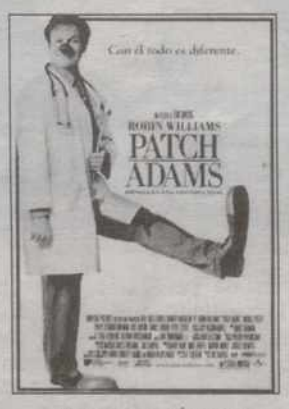

TODOS LOS PÚBLICOS

12,20* - 17,00 - 19,15 - 21,30 y 24,00#

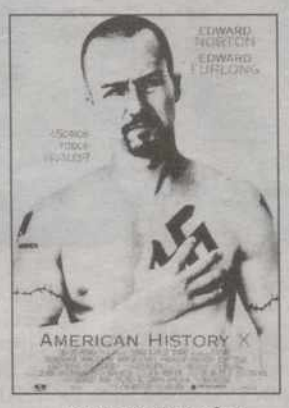

MENORES DE 13 AÑOS

*** MATINALES**
Sábados, domingos y festivos 300 Ptas.
A partir de las 12,00 h.

 # CINE DE MEDIA NOCHE (Sesión Golfa):
Viernes, sábado y vísperas de festivos 400 Ptras.
A partir de las 24,00 h.

♥ – Jueves "DÍA DE LA PAREJA" 800 Ptas. la pareja. ("Película con corazón").
– Miércoles "DÍA DEL ESPECTADOR". 400 Ptas.

✡ Presentando su invitación (2x1).
Un bocata gratis (2x1) con tu entrada.
Palomitas + Pepsi con tu invitación

¡BÚSCALA POR TODA PALENCIA!

M.C.D.2022

Los goles de España a Austria dispararon la audiencia de TVE-1

❑ **MADRID**/EFE.- El encuentro de fútbol que disputaron el pasado sábado las selecciones de España y Austria, clasificatorio para la Eurocopa'2000, y que España ganó por 9 goles a 0, fue visto en TVE 1 por una media de siete millones de espectadores, según datos de Sofres facilitados por TVE.

En concreto fueron 6.991.000 espectadores de media los que siguieron el encuentro, lo que significó una cuota de pantalla del 45,2 por 100, casi la mitad de la audiencia que veía televisión a esa hora, y fue el espacio más visto del día.

La máxima audiencia del encuentro se produjo entre las 23,15 y las 23,30, espacio de tiempo en el que el jugador austriaco Wetl marcó en su propia meta el 8 a 0 para España, cuando la media subió a 8.045.000 espectadores y una cuota de pantalla del 52,8 por 100.

El encuentro de la selección sub-21, que también derrotó a Austria por 4 a 0 el pasado viernes, fue seguido en La 2 por 2.382.000 espectadores de media y una cuota de pantalla del 15,1 por 100.

Le sucede a partir del martes próximo *Médico de familia*

Mediterráneo se despide hoy hasta septiembre de la pantalla de Tele-5

❑ **MADRID**/EUROPA PRESS.- Los telespectadores que sintonicen Tele-5 a partir de las 22.00 horas entrarán en contacto una semana más con la serie de la televisión más próxima a la naturaleza: *Mediterráneo*, protagonizada por Ana Duato, Gabriel Corrado y Josema Yuste, que dan vida a una serie de tramas en torno a una reserva natural.

En este capítulo se abren las sospechas de que hay lobos en la reserva, porque en el parque comienzan a oírse ruidos extraños, similares a aullidos. Los ganaderos del pueblo están asustados ante el peligro de que el lobo pueda comerse sus ovejas, por lo que piden la ayuda de Paco (Gabriel Corrado), como cazador.

Sin embargo, Clara (Ana Duato), no está tan segura de que los aullidos correspondan a un depredador.

Con este capítulo se pone fin a la priomera temporada de la serie en Tele-5, con aullidos de lobo. La serie volverá en septiembre y a partir de la próxima semana, se inicia una nueva temporada de la «inmarchitable» *Médico de familia*.

Josema Yuste, Gabriel Corrado y Ana Duato en *Mediterráneo*.

Mientras tanto y hasta su regreso en septiembre, el equipo de *Mediterráneo* aseguirá grabando nuevos episodios en en el parque natural Setwo, cerca de Estepona, porque la serie contará a partir de aquí con muchas más secuencias grabadas en exteriores.

Junto a Josema Yuste y Ana Duato, Gabriel Corrado, Jesús Bonilla, Blanca Marsillach, Diana Peñalver y Juan Imedio completan el reparto de esta producción, en la que también interviene la osa «Carlota», el mono «Nani» y el perro «Mife», entre otros animales.

La serie, entre sus logros más destacados cuenta con una mayor audiencia que *Tío Willy* de TVE-1.

CURSO DEL 99

José Manuel Parada (en la imagen, con Sebstián Palomo) prepara un nuevo espacio, *Curso del 99*, que simultaneará con *Cine de barrio*, y que se estrenara el próximo 15 de abril. En él, el conocido periodista reunirá a un par de famosos personajes con sus compañeros de estudios para recordar «viejos tiempos», pero siempre, dentro de una oferta de calidad, acorde con la línea que para la Primera de TVE marca el director general Pío Cabanillas. En esta primera fase del programa y hasta que no pasen las elecciones de junio, los políticos estarán ausentes del programa, ciñéndose éste afamosos, procedentes del mundo artístico, el espectáculo, la cultura o el deporte. Y luego, tras el encuentro evocador, un concurso de cultura general formando cada personaje equipo con sus respectivos compañeros.

DB

■ BREVES

Antología en *Lo + plus*

❑ Para poner un toque de colorido en estos días de vacaciones, «Canal +» ha preparado una recopilación de las anécdotas más divertidas ocurridas durante la grabación del programa *Lo + plus*, que se emite de martes a viernes a partir de las 20.30 horas.

De esta forma, los espectadores que sintonicen la cadena en esa hora de la tarde tendrán ocasión de recordar los mejores momentos de Máximo Pradera y Fernando Schwartz con los distintos invitados que han pasado por el estudio a lo largo de los últimos meses.

Por otro lado, se ofrecerán las peripecias más divertidas de los *CanalOnes*.

Lo + plus reaparecerá el próximo 6 de abril con un programa especial conmemorativo de su cuarto año en pantalla.

«Premio gordo» en *El Euromillón*

❑ El concurso presentado en Tele-5 por Paula Vázquez, *El juego del euromillón*, otorgó ayer lunes otro premio por un importe de cien mil euros, es decir, 16.640.000 pesetas.

Esta es la quinta ocasión en que dicho concurso entrega un premio con este mismo montante. Hasta el momento, *El juego del euromillón* ha repartido 176.655.000 pesetas en metálico, así como 77 coches y 81 viajes para dos personas.

La agraciada en esta oportunidad fue una señora murciana, seguidora del programa, que según afirmó, había remitido 250 tarjetas postales.

Los «Sub-21» de fútbol, desde Holanda

❑ La segunda cadena de TVE emitirá hoy en directo por La 2, a partir de las 19 horas, el encuentro de la selección «Sub-21» frente a Holanda e Iñaki Sáez, seleccionador nacional, espera ganar, a pesar de ser el encuentro más difícil del grupo, para continuar siendo primeros.

HOY MARTES, A LAS 21,30 HORAS

"LA TERTULIA", EN TELEVISIÓN PALENCIA

Un programa en directo, presentado por Angel Luis Barreda, que se repetirá el sábado a las 12,15 horas.

INVITADOS:

Carmen Centeno, redactora de Diario Palentino;
David Hierro, Jefe de los Servicios Informativos de RNE en Palencia;
Julián García Torrellas, periodista, y
Vicente Fernández Merino, Neuropsicólogo.

TVP
CANAL 57

Porque más vale una imagen, sintonice TELEVISIÓN PALENCIA

M.C.D.2022

La actriz Marisa Paredes es la protagonista las dos películas que emite hoy el programa de La 2 *Versión española*.

El espacio se ilustra con las películas «La flor de mi secreto» y «Tacones lejanos»

La trayectoria de Pedro Almodóvar, en el programa de La 2 *Versión española*

❑ **MADRID**/EFE.- El manchego Pedro Almodóvar es uno de los pocos directores españoles con proyección internacional, especialmente por el éxito de su película «Mujeres al borde de un ataque de nervios», que el cine norteamericano tiene previsto versionar.

Trabajador de Telefónica desde muy joven, Almodóvar comenzó a escribir guiones para cómics y a realizar colaboraciones en revistas marginales, hasta integrarse en el grupo teatral «Los Goliardos».

Precisamente aquí conoció a Carmen Maura, en la interpretación de «Las manos sucias», que se convirtió en su musa y fue la protagonista de gran parte de su filmografía, hasta su ruptura ya en los años 90.

Su primera película «Pepi, Lucy, Bom y otras chicas del montón», a pesar de ser rodada con pocos medios y en 16 milímetros, puso las bases de lo que ha sido después su cine.

Un gran provocador

Considerado el gran provocador, algunas de sus películas han tenido problemas con la estricta censura de los Estados Unidos, que llegó a colocarle la clasificación X -de cine pornográfico- a «Átame».

Pero ha sido «Mujeres al borde de un ataque de nervios» la que ha dado más satisfacciones al director manchego, fue candidata a los Óscar y él mismo se convirtió en el cineasta extranjero independiente más taquillero de 1989 en Estados Unidos.

Esperpéntico, disparatado y a veces surrealista, el cine de Almodóvar tiene gancho y llena los cines, a pesar de sus excesos y de ser considerado por algunos como un director sobrevalorado.

El programa *Versión española*, que programa La 2 los martes a partir de las 22,30 horas, se ha decidido a dedicarle una de sus noches. «La flor de mi secreto», en primer lugar, es una de las películas elegidas para hoy. Rodada en 1995, es un melodrama sentimental protagonizado por Leo, una mujer que escribe novelas rosas y se encuentra en plena crisis matrimonial.

La segunda película es «Tacones lejanos», donde se relatan las relaciones entre la cantante Becky del Páramo y su hija Rebeca, que se encuentran tras años de separación.

Al habitual coloquio, moderado por Cayetana Guillén Cuervo, asistirán Pedro Almodóvar, la actriz Marisa Paredes, protagonista de las dos películas y Miguel Bosé, que actúa en «Tacones Lejanos».

TVE estrena cuatro series documentales en el programa educativo *La aventura del saber*

❑ **MADRID**/EFE.- *La aventura del saber*, el programa educativo de TVE, estrenará a lo largo del mes de abril cuatro series documentales sobre viajeros en España, la Universidad de Granada, la obra de diferentes artistas y sobre los periódicos de provincias, informó RTVE.

El primero de ellos, «Estampas contemporáneas», trata de mostrar cómo ha sido vista España y qué opinan de los españoles ilustres viajeros extranjeros. También se estrenará «Universidad de Granada» donde se narra desde las circunstancias de su fundación hasta hoy, «Creadores» que tiene el objetivo de mostrar la obra y el proceso de creación de diferentes artistas y de distintas artes y «Con voz propia», donde se analizan algunos periódicos locales.

Los consejos asesores de RTVE piden una salida para la economía del ente

❑ **MADRID**/E.P.- Los consejos asesores de RTVE han solicitado, tras las jornadas celebradas este fin de semana en Sevilla, que se reforme el modelo de gestión de la radio y la televisión pública para profundizar «en el carácter social, cultural y de eficacia», así como que se dé solución a la «insostenible situación económica», con el mantenimiento de un sistema mixto de financiación que establezca «de forma temporal y paulatina la absorción de la deuda».

Entre las conclusiones de las jornadas, que se hicieron públicas ayer, se incluye también la necesidad de crear el consejo superior de medios audiovisuales, como un órgano independiente del Gobierno y de los poderes vinculados a la industria audiovisual, integrado por personas de reconocida «valía profesional, cultural, asociativa y política».

Asimismo, apostaron por homogeneizar la actual normativa al encontrarse «dispersa», mientras recalcaron que la transformación de los actuales centros territoriales en unidades de producción ejecutivas debe desarrollarse sobre la base del principal mandato que tienen encomendado, como es la realización de producción propia «para emitir en su ámbito geográfico dando prioridad a las necesidades de la comunidad».

Coincidiendo con la estancia en Sevilla, los consejos asesores de RTVE solicitaron la transformación del Centro Territorial de TVE en Andalucía en un centro de producción, lo que redundaría en un «mejor aprovechamiento» de las instalaciones, una «descentralización de la producción actual y la creación de nuevos contenidos para España y el mundo».

Estos organismos también plantearon la creación inmediata de los consejos asesores nacionales de RNE y TVE, mientras hicieron un llamamiento para profundizar en la colaboración entre RTVE y las radios y televisiones autonómicas y locales.

BUTACA DE SALÓN

El Litri y su sombra

La 2, 11.00 horas

• **Biográfica. España, 1959. Color. 88 minutos. Director: Rafael Gil. Intérpretes: Miguel Baez, Ismael Merlo, Datia Loritz.**
La película narra la vida del torero Miguel Baez Litri, en la que se recogen sus primeros pasos como novillero hasta que alcanzó la fama.

Pánico en el vuelo 174

Tele 5, 16.00 horas

• **Acción. EEUU, 1995. Color. 90 minutos. Director: Jorge Montesi. Intérpretes: William Devane, Scott Hylands.**
El nuevo Boeing 767, un avión totalmente informatizado, parte del aeropuerto de Montreal para realizar un vuelo rutinario para las líneas aéreas canadienses. Todo va bien hasta que se dan cuenta de que ha habido un error con el combustible.

Los viajes de Gulliver

Antena 3, 21.55 horas

• **Aventura. EEUU, 1996. Color. Director: Charles Sturridge. Intérpretes: Ted Danson, Mary Steenburgen, Omar Sharif.**
Tras nueve años de ausencia, Gulliver regresa a Londres convertido en una persona extraña a quien su mujer y su hijo no reconocen. Gulliver trata de explicar sus andanzas en las tierras de Lilliput y Brobdingnang.

Tieta de Agreste

Canal +, 22.00 horas

• **Comedia. Brasil, 1996. Color. 115 minutos. Director: Carlos Diegues. Intérpretes: Sonia Braga, Marilia Pera.**
Tieta es una mujer que después de muchos años fuera de su tierra porque su padre la expulsó cuando se enteró de que no era virgen, regresa a su lugar de origen triunfante.

Días de fortuna

TVE-1, 23.15 horas

• **Drama. EEUU, 1996. Color. 108 minutos. Director: Andrew Davis. Intérpretes: Andy García, Alan Arkin, Rachel Ticotin.**
Robert y Ruben son dos hermanos gemelos que fueron recogidos por Mona, una millonaria propietaria de un rancho. Años después, Robert se convierte en su administrador hasta que fue descubierto robando y le despidieron y Ruben ocupó su puesto.

Asalto al monasterio

Tele 5, 23.30 horas

• **Acción. EEUU, 1995. Color. 92 minutos. Director: Aleksandr Burausky. Intérpretes: Luiza Mosendz, Robert Carrithers.**
Un grupo de terroristas rompe la paz de un monasterio con un asalto al edificio por sorpresa. El ataque provocará grandes escenas de tensión en un ambiente donde los monjes no están acostumbrados a la vida con sobresaltos.

EL AUDÍMETRO

Domingo 28/III/99

Programa	Cadena	Miles	Share
1 Película semana «El último gran...»	tve1	4.341	28,9
2 Telediario Fin de Semana 1	tve1	3.803	33,3
3 La casa de los líos		3.611	23,2
4 Telediario Fin de Semana 2	tve1	3.534	28,1
5 Sesión de tarde «El pelotón chiflado»	tve1	3.419	30,0
6 Supercine del domingo «Decepción»		3.188	27,4
7 Antena 3 Noticias 2		2.919	23,5
8 Lo que necesitas es amor		2.756	25,0
9 Caiga quien caiga	5	2.727	22,8
10 7 Vidas	5	2.650	18,0

Fuente: Sofres DB

M.C.D.2022

ESPECIALIDAD EN MODULARES
PiNObAM®
Mueble macizo a la medida
NOS HEMOS TRASLADADO
Avda. Casado del Alisal, 49
Esquina Pasarela Villalobón
PALENCIA

La Primera (tve1)

MAÑANA

06.00 Canal 24 Horas.
07.30 Telediario matinal.
09.00 Estamos de vacaciones.
- El patito feo.
- Tex Avery.
- El pájaro loco. 10.45 Series.
- Una chica explosiva.
- Las gemelas de Sweet Valley.
- Los rompecorazones.
- Lois y Clark: las nuevas aventuras de Superman.
- Tequila y Bonetti.

13.50 Noticias.
13.55 Informativo territorial.
14.25 Corazón de primavera.

TARDE

15.00 Telediario-1.
15.55 El tiempo.
16.05 Calle nueva.
16.40 La usurpadora.
18.25 Digan lo que digan.
20.00 Gente.

NOCHE

21.00 Telediario-2.
21.45 El tiempo.
22.00 Tío Willy.
23.15 Martes cine. **«Días de fortuna».** EE.UU. 1995. Dirección: Andrew Davis. Intérpretes: Andy García, Alan Arkin, Rachel Ticotin.
01.25 Telediario-3.
02.15 Cine de madrugada. **«El ídolo».** EE.UU. 1992. Dirección: Arthur Hiller. Intérpretes: John Goodman, Kelly McGillis, Trini Alvarado, Peter Donat.
04.15 Corazón de primavera (R).
04.45 Telediario-4.

La 2

06.00 Euronews.
06.30 A vista de pájaro.
07.00 Bajo la Estrella Polar.
07.30 El universo interior. «El corazón, un flexible surtidor».
08.25 La medicina en la encrucijada. «Código de silencio».
09.20 Indico. «Indico gran santuario blanco. Kenia».
10.10 El secreto del dragón negro.
11.00 La película de la mañana. **«El Litri y su sombra».** España. 1959. Dirección: Rafael Gil. Intérpretes: Miguel Báez «El Litri», Ismael Merlo.
13.00 Con mucha marcha.
- Pinky y Cerebro.
- Las tres mellizas.
- Aventuras en pañales.
- Inspector Gadget.

15.15 Saber y ganar.
15.45 Grandes documentales.
- La naturaleza de tierra santa.
- Vigilantes de la naturaleza.

17.20 Tendido cero.
17.50 Hyakutake.
- Harry y los Henderson.
- Yo y el mundo.

19.00 Fútbol. Clasificación Campeonato Europa Sub-21. Holanda-España.
20.50 Quatro.
21.30 Alguien como yo. «Choque de madres».
22.00 La 2 Noticias.
22.25 El tiempo.
22.30 Versión española.
- **«La flor de mi secreto».** España. 1995. Dirección: Pedro Almodóvar. Intérpretes: Marisa Paredes, Juan Echanove, Carmen Elías, Rossy de Palma, Imanol Arias.
- **«Tacones lejanos».** España. 1991. (01:15 horas). Dirección: Pedro Almodóvar. Intérpretes: Victoria Abril, Marisa Paredes, Miguel Bosé.

03.15 Conciertos de Radio-3.
03.45 Cine Club. **«Viviendo el pasado».** V.O.S. EE.UU. 1947. Dirección: Martin Gabel. Intérpretes: Robert Cummings, Susan Hayward.
05.15 Despedida y cierre.

Antena 3

06.20 Cuentos de la cripta.
06.40 La bella y la bestia.
07.30 Club Megatrix.
- Transformers.
- Johnnie Quest.
- Spiderman.
- La máscara.
- La bola del dragón Z.
- Punky Brewster.
- Los problemas crecen.
- Salvados por la campana.
- Simbad.

12.30 Los vigilantes de la playa.
13.30 Padres forzosos.
14.00 Cosas de casa.
14.25 El Príncipe de Bel Air.

15.00 Noticias.
15.50 El tiempo.
16.00 Sabor a tí.
19.00 Alta tensión.
20.00 Los Simpson.
20.30 Impacto TV.
21.00 Noticias.
21.45 El tiempo.
21.55 Película. **«Los viajes de Gulliver».** EE.UU. 1996. Dirección: Charles Sturridge. Intérpretes: Ted Danson, Mary Steenburgen, Omar Sharif, Geraldine Chaplin.
01.30 Noticias.
02.10 Película. **«El Pacto de Berlín».** Gran Bretaña. 1985. Dirección: John Frankenheimer. Intérpretes: Michale Caine, Anthony Andrews, Lilli Palmer. Un arquitecto neoyorquino recibe un misterioso aviso de un abogado para que se presente en su despacho de Ginebra para hacerle entrega del testamento de su padre.
04.15 Televenta.

Telecinco

05.45 Avance de programación y espacios promocionales.
06.00 Informativos Telecinco (R).
06.30 Informativos Telecinco.
10.00 Hart to Hart. «Descenso hacia la muerte».
11.00 Cocina con fundamento.
11.15 Día a día.
14.00 El juego del euromillón.
14.30 Informativos Telecinco.

15.25 Al salir de clase. «Booommm».
16.00 Tarde de cine. **«Pánico en el vuelo 174».** EE.UU. 1995. Dirección: Jorge Montesi. Intérpretes: William Devane, Scott Hylands, Shelley Hack, Kevin McNulty. El nuevo Boeing 767, un avión totalmente informatizado, parte de Montreal realizando un vuelo rutinario para las líneas aéreas canadienses.
18.00 Diagnóstico asesinato. «La última carcajada» (2ª parte).
19.00 Siete en el paraíso. «El más buscado de América».
20.00 El súper. Historias de todos los días.
20.30 Informativos Telecinco.
21.30 Telecupón.
21.35 El informal.
22.00 Mediterráneo. «Depredadores».
23.30 Cine. **«Asalto al Monasterio».** EE.UU. 1995. Dirección: Aleksandr Burausky. Intérpretes: Luiza Mosendz, Robert Carrithers, Karel Dobhy. Un grupo de terroristas asalta un monasterio.
01.30 Informativos Telecinco.
02.15 Los Flodder.
- «In fraganti».
- «Kees enamorada».

03.00 Infocomercial.
04.30 Noe y familia.

Canal +

07.50 Pim, Pam, Plus.
09.55 Cine. (C). **«La princesa cisne».** Animación. EE.UU. 1995. Dirección: Richard Rich.
11.21 Cine. (C). **«Dragonheart (Corazón de dragón)».** EE.UU. 1996. Dirección: Rob Cohen. Intérpretes: Dennis Quaid, David Thewlis, Pete Postlehwaite, Dina Meyer, Julie Christie, Sean Connery.
13.00 National Geographic en Canal +. (C). «El ojo del tigre».
13.30 Los 40 principales.
14.00 Más deporte.
14.55 Avance. Redacción.

15.00 Teleserie: De repente Susan.
15.30 Documental. (C). «100 fotos del siglo XX: el exhibicionista».
15.37 Documental. (C). «Supervivencia en el desierto».
16.30 Cine. (C). **«Speed 2».** EE.UU. 1997. Dirección: Jan DeBont. Intérpretes: Sandra Bullock, Jason Patric, Willem Dafoe, Temuera Morrison, Glenn Plummer, Brian McCardie.
18.30 Cine. (C). **«Blue Rodeo».** EE.UU. 1996. Dirección: Peter Werner. Intérpretes: Ann-Margret, Kris Kristofferson, Corbin Allred, Jade Herrera, Jimmy F. Skaggs.
20.00 Teleserie: Dame un respiro.
20.30 Lo + Plus.
21.25 Contrarreloj.
21.30 Redacción. Noticias.
22.00 Estreno Canal +. (C). **«Tieta de Agreste».** Brasil. 1996. Dirección: Carlos Diegues. Intérpretes: Sonia Braga, Marília Pera, Chico Anysio.
23.58 Cine. (C). **«Un pueblo llamado Danteś Peak».** EE.UU. 1997. Dirección: Roger Donaldson. Intérpretes: Pierce Brosnan, Linda Hamilton, Jamie Renée Smith, Jeremy Foley.
01.42 Música noche. (C). Verdi: La fuerza del destino (Actos III y IV).
03.20 Cine. (C). **«Adictos al amor».** EE.UU. 1997. Dirección: Griffin Dunne.
04.56 Cine. (C). **«Angel Baby».** Australia. 1995. Dirección: Michael Rymer.
06.37 Especial Canal +. (C).

TELEVISIÓN PALENCIA

CANAL 57

12.30 Videos musicales.
12.55 Carta de ajuste.
13.00 Tele–boutique.
13.25 Cortometraje. «Robo en el Cine Capitol».
13.40 Aula de la naturaleza. «Algas II».
14.00 Dibujos animados. «La máquina del tiempo».
14.30 Avance informativo. En directo, con Elena García Izquierdo.
14.40 Información deportiva. En directo, con Alberto Moreno.
17.25 Carta de ajuste.
17.30 Cine de tarde. «Todos estamos locos».
19.00 Así es la Semana Santa en Castilla y León. Hoy: Soria y Segovia.
20.30 Informativo local. En directo, con Elena García Izquierdo.
20.55 Registro civil.
21.00 Turbo. Programa dedicado al mundo del motor. Con Jaime Sornosa.
21.30 La tertulia. En directo, con Ángel Luis Barreda. Invitados: Carmen Centeno, Julián García Torrellas, David Hierro y Vicente Fernández Merino.
22.45 Documental. «Doñana».
23.15 Cierre.

TELEVISIONES DIGITALES

VÍA DIGITAL

CANAL HOLLYWOOD
19.30 Cine. «Philadelphia».
21.33 Cinema.
22.00 Cine. «Secuestro de una menor».
23.37 Sólo en la buhardilla.
00.00 Cine. «St.Elmo, punto de encuentro».

CANAL NATURA
20.40 Espacios naturales.
21.10 El legado Costeau.
22.00 Noticias Natura.

CULTURA
20.30 Zapata, muerto o vivo.
21.30 Mapas, maravillosos mapas.
22.30 Cerca de la muerte.

CANAL SATÉLITE DIGITAL

REAL MADRID TV
20.00 ¡Hala Madrid!.

SPORTMANÍA
20.30 Balonmano. ASOBAL. Play Offs: Portland San Antonio - Ademar.
22.10 Al rebote.
22.35 Sportwoman.
23.00 Golf. Challenge OKI Telepizza (Badajoz)

Talleres JOFER
-REPARACION CHAPA Y PINTURA
-BANCADA UNIVERSAL
-CABINA SECADO AL HORNO
Polig. Industrial
C/. Córdoba, 12 PALENCIA
Telf. 979 713 377
649 440 599
609 842 636

M.C.D.2022

DIARIO PALENTINO

EDITA «El Diario Palentino-El Día de Palencia, S.L.». DEPOSITO LEGAL: P-2-1958
REDACCIÓN, ADMINISTRACIÓN Y TALLERES Calle Mayor, 67. 34001 Palencia. Apdo. de Correos, 17
ADMINISTRACIÓN Teléfono: 979 740258. Fax: 979 740347. REDACCIÓN Teléfonos: 979 744822 y 979 740535. Fax: 979 743360
ANUNCIOS Y SUSCRIPCIONES Teléfono: 979 740417. CORREO ELECTRÓNICO dpalentino@iconet.es. Redacción: redaccion@iconet.es
Delegaciones: AGUILAR DE CAMPOO Teléfono y fax: 979 122471. GUARDO Teléfono y fax: 979 850573. CARRIÓN DE LOS CONDES Teléfono y fax: 979 881008

solicidada difusión OJD

Martes, 30 de marzo de 1999

ENRIQUE CAÑA

Algunas obras de Concha Santiago en la sala de exposiciones de la Biblioteca, en Eduardo Dato.

Una expresiva sociedad en blanco y negro

CARMEN CENTENO

Son 32 dibujos "sociales" laboriosamente realizados a tinta china con pincel.

CONCHA Santiago siempre se ha expresado dibujando, aunque actualmente ejerza como actriz y directora teatral.

Más conocida como muralista de colores puros y figuras que se mueven entre la simplicidad y el expresionismo, ahora muestra una treintena de dibujos en blanco y negro. La exposición, titulada "Ausencia de color", puede verse desde ayer en la Biblioteca Pública.

Reúne 32 dibujos realizados a tinta china con pincel, una técnica muy laboriosa, en la que ha empleado los últimos cuatro años. El primero que hizo fue una alegoría de Palencia y el último uno dedicado al mar.

Entre uno y otro, vemos obras dedicadas a las relaciones humanas, al ámbito de los deseos y los sueños, a los paisajes que nos rodean, a los personajes tópicos que transitan por la sociedad: el cantaor, el matador, la prostituta, el travesti o el borracho; a los estados anímicos y a los paraísos posibles e imposibles.

«Lo que me interesa es la sociedad y eso es lo que dibujo: los problemas que veo, las relaciones que en ella se establecen, todo lo que hay alrededor», explica Concha.

Además de estos dibujos en blanco y negro, con los que ha recuperado sus orígenes, expone cinco acrílicos en los que el color es también el gran ausente. «Son el preámbulo de mi próxima exposición, que prepararé para el 2000».

La exposición de la Biblioteca Pública, abierta hasta el 13 de abril, ha sido organizada por la Asociación Cultural Muriel, con la colaboración del Ayuntamiento, la Junta de Castilla y León, la compañía Lapsus Teatro y la Diputación. El presidente de Muriel y la pintora tuvieron palabras de gratitud para todas estas entidades.

SOLANA PALENTINA

GONZALO ORTEGA ARAGÓN

Ramos y ramazos

SIEMPRE entre nosotros se ha celebrado muy especialmente el Domingo de Ramos. Y es que para esa celebración excepcional concurrían una serie de cosas: era un día de alegría en la liturgia y una tregua en las austeridades y restricciones de la cuaresma; era ya primavera y el campo presentaba verdores y esperanzas; solía coincidir con un día soleado, verdiamarillo y muy propenso para alterar sentimentalmente la sangre; y además se solía estrenar algo, que podía ir desde un traje a un pañuelo, la boina o los calcetines.

En los atrios de las iglesias de los pueblos se apiñaban los ramos, que eran del arbusto más corriente en la zona, aquí por lo general de romero, ya con florecillas y su suave olor medicinal. El sacerdote bendecía los ramos y se salía en procesión, todos enramados y cantando hosannas más o menos singulares. Al final de la liturgia, todo el mundo se llevaba el ramo bendecido a su casa y se colgaban las diversas ramillas por las dependencias principales.

Esto de colgar los ramos en la casa era un acto de piedad popular muy arraigado. Y cuando los niños preguntábamos que para qué el colgajo vegetal en la portada, siempre te decían que para que no entraran los demonios; y se entendía bien la prevención. Lo malo era cuando alguien también colgaba los ramitos en la cuadra, burros y mulas al pesebre, y los niños preguntábamos que para qué allí, porque eso de lo demonios por la cuadra no cuadraba, y siempre los mayores buscaban la salida de para ahuyentar a los ratones, lo que admitíamos con cierta reserva, que qué tendría el romero contra los ratones.

Con los ramos de Ramos se podían hacer otras muchas cosas. Yo sólo presencié, durante la misa solemne del domingo, algunos golpecillos entre los ramantes, más bien cariñosos y como haciendo gracia. Pero me han contado que en un pueblo del Noreste de nuestra provincia las cosas llegaban a mayores. Los hombres, mocerío y maduros, se subían al coro a oír misa y, lejos de la vigilancia presbiteral y del resto del pueblo, se pasaban la celebración zurrándose la badana con los ramajes, como no conmemorando una entrada triunfal sino un azotaina en revoltijo. Y al terminar la misa, todo era un recuento de sangrecillas a ramazo limpio. Era una forma de celebrar la Pasión por adelantado, con más de una camisa de entreno con signos de matadero.

M.C.D.2022